

## บทที่ 2

ผลการดำเนินการตามมาตรการป้องกันและแก้ไขผลกระทบ  
สิ่งแวดล้อมและมาตรการตรวจสอบผลกระทบสิ่งแวดล้อม

---

## บทที่ 2

### ผลการดำเนินการตามมาตรการป้องกันและแก้ไขผลกระทบสิ่งแวดล้อมของโครงการในระยะดำเนินการ

ผลการดำเนินการตามมาตรการป้องกันและแก้ไขผลกระทบสิ่งแวดล้อมของโครงการ โรงแรม มารีน่า เฮาส์ มวยไทย ในระยะดำเนินการ แสดงดังตารางที่ 2.1

ตารางที่ 2.1 ผลการปฏิบัติตามมาตรการป้องกัน และแก้ไขผลกระทบสิ่งแวดล้อมของ โครงการ โรงแรม มารีน่า เฮาส์ มวยไทย

มาตรการป้องกันและแก้ไขผลกระทบสิ่งแวดล้อม	ผลการปฏิบัติตามมาตรการป้องกันและแก้ไขผลกระทบสิ่งแวดล้อม <u>ช่วงดำเนินการ</u>	ปัญหา อุปสรรค ที่ไม่สามารถปฏิบัติตามมาตรการและแนวทางแก้ไข	อ้างอิง
<b>1. ทรัพยากรกายภาพ</b> <b>1.1 สภาพภูมิประเทศ</b> (1) จัดให้มีพื้นที่ว่างปราศจากสิ่งปกคลุมคิดเป็นร้อยละ 57.42 ของพื้นที่โครงการทั้งหมดและจัดสภาพภูมิสถาปัตย์โครงการให้มีความกลมกลืนใกล้เคียงกับสภาพภูมิประเทศเดิมมากที่สุด (2) ดูแลรักษาสภาพแวดล้อมของโครงการ และพื้นที่โดยรอบรวมถึงพื้นที่สีเขียวให้อยู่ในสภาพดีอยู่เสมอ	- โครงการได้จัดให้มีพื้นที่ว่างปราศจากสิ่งปกคลุม และมีการมีการควบคุม และดูแลสภาพภายในโครงการให้เป็นไปตามแบบภูมิสถาปัตย์ที่ออกแบบไว้ อีกทั้งจัดให้มีคนสวนคอยดูแลพื้นที่สีเขียว ซึ่งประกอบด้วยสวนหย่อม ให้มีสภาพที่สวยงาม ตามที่กำหนดไว้ในมาตรการ	-	รูปภาพที่ 2.1 พื้นที่สีเขียวและงานดูแลสวน รูปภาพที่ 1.4 การใช้พื้นที่โครงการ
<b>1.2 การชะล้างพังทลายของดิน</b> (1) จัดให้มีพื้นที่สีเขียว ซึ่งโครงการเน้นการปลูก ไม้ยืนต้น ไม้พุ่ม และพืชคลุมดิน เพื่อช่วยปกคลุมหน้าดิน และช่วยดูดซับน้ำฝน ชะลอการไหลของน้ำฝนและลดการกัดเซาะหน้าดินได้เป็นอย่างดี (2) ดูแลรักษาพื้นที่สีเขียว ต้นไม้ และหญ้าคลุมดินให้มีความสมบูรณ์อยู่เสมอ	- โครงการจัดให้มีการดำเนินการปลูกพืชคลุมดิน รวมถึงไม้ยืนต้น ไม้ประดับ ไว้โดยรอบพื้นที่โครงการ รวมทั้งได้จัดให้มีคนสวนคอยดูแลและรักษาสภาพดี สวยงาม อยู่ตลอดเวลาในการเปิดทำการ	-	รูปภาพที่ 2.1 พื้นที่สีเขียวและงานดูแลสวน

ผลการดำเนินการตามมาตรการป้องกันและแก้ไขผลกระทบสิ่งแวดล้อมของโครงการ โรงแรม มารีน่า เฮาส์ มวยไทย ในระยะดำเนินการ แสดงดังตารางที่ 2.1

ตารางที่ 2.1 ผลการปฏิบัติตามมาตรการป้องกัน และแก้ไขผลกระทบสิ่งแวดล้อมของ โครงการ โรงแรม มารีน่า เฮาส์ มวยไทย (ต่อ)

มาตรการป้องกันและแก้ไขผลกระทบสิ่งแวดล้อม	ผลการปฏิบัติตามมาตรการป้องกันและแก้ไขผลกระทบสิ่งแวดล้อม ช่วงดำเนินการ	ปัญหา อุปสรรค ที่ไม่สามารถปฏิบัติตามมาตรการและแนวทางแก้ไข	อ้างอิง
<p><b>1.3 การเกิดแผ่นดินไหวและสึนามิ</b></p> <p>(1) จัดทำแผนที่แสดงเส้นทางอพยพหนีภัยเพื่อประชาสัมพันธ์ให้ผู้ใช้บริการในโครงการทราบถึงเส้นทางหนีภัยภายในบริเวณโครงการ กรณีเกิดเหตุฉุกเฉิน ผู้พักอาศัยสามารถอพยพได้อย่างรวดเร็ว และปลอดภัย ติดไว้บริเวณห้องพักและโถงทางเดินอาคารของโครงการ</p> <p>(2) จัดให้มีการซ้อมอพยพเพื่อความปลอดภัยของเจ้าหน้าที่ฝ่ายต่างๆ ในโครงการอย่างน้อยปีละครั้ง หรือหากมีจังหวัดมีการฝึกซ้อมอพยพหนีภัยเจ้าหน้าที่ฝ่ายต่างๆ ของโครงการจะต้องเข้าร่วมการฝึกดังกล่าว เพื่อให้เกิดความเข้าใจและปฏิบัติได้ถูกต้องเมื่อเกิดเหตุการณ์จริง</p> <p>(3) ประสานงานกับหน่วยงานที่รับผิดชอบหากเกิดกรณีแผ่นดินไหว/สึนามิ ได้แก่ หน่วยงานบรรเทาสาธารณภัยตำบลคลอง เพื่อช่วยเหลือผู้พักอาศัยในการอพยพได้ทันทั่วทั้ง</p>	<p>- โครงการมีการติดตั้งแบบแปลนที่แสดงตำแหน่งของระบบป้องกันอัคคีภัยและเส้นทางอพยพหนีภัยไว้บริเวณประตูห้องพักทุกห้อง ซึ่งอยู่ในตำแหน่งที่สามารถมองเห็นได้ชัดเจน</p> <p>- โครงการมีการฝึกซ้อมอพยพหนีภัยเพื่อความปลอดภัย กรณีเมื่อเกิดแผ่นดินไหว ไปพร้อมกับการฝึกอบรมวิธีการใช้อุปกรณ์ป้องกันอัคคีภัยและฝึกอบรมแผนการซ้อมหนีไฟและอพยพย้ายคน เมื่อเกิดเหตุเพลิงไหม้แก่เจ้าหน้าที่พนักงานของโครงการ และผู้เข้าพักในโครงการ โดยดำเนินการ 1 ครั้ง/ปี ทางโครงการได้ดำเนินการซ้อมฯ ล่าสุดเมื่อวันที่ 26 สิงหาคม 2567</p> <p>- พื้นที่ของโครงการไม่ได้อยู่ในพื้นที่ที่ได้รับผลกระทบจากเหตุการณ์คลื่นสึนามิ เนื่องจากอยู่ห่างจากชายฝั่ง แต่หากเกิดผลกระทบ โครงการจะประสานงานกับเทศบาลตำบลคลอง ให้เข้ามาช่วยเหลืออพยพผู้พักอาศัยภายในโครงการไปยังพื้นที่ที่ปลอดภัย</p>	<p>-</p> <p>- ในรอบเดือนมกราคม - มิถุนายน 2568 ทางโครงการยังไม่ได้ดำเนินการซ้อมอพยพหนีไฟ เนื่องจากยังไม่ถึงรอบดำเนินการ ซึ่งมีแผนดำเนินการในรอบเดือนกรกฎาคม - ธันวาคม 2568</p>	<p>รูปภาพที่ 2.40 ผังเส้นทางอพยพหนีภัย</p> <p>รูปภาพที่ 2.58 การซ้อมอพยพหนีไฟ</p> <p>เอกสารแนบที่ 13 รายงานการซ้อมอพยพหนีไฟ</p> <p>-</p>

ผลการดำเนินการตามมาตรการป้องกันและแก้ไขผลกระทบสิ่งแวดล้อมของโครงการ โรงแรม มารีน่า เฮาส์ มวยไทย ในระยะดำเนินการ แสดงดังตารางที่ 2.1

ตารางที่ 2.1 ผลการปฏิบัติตามมาตรการป้องกัน และแก้ไขผลกระทบสิ่งแวดล้อมของ โครงการ โรงแรม มารีน่า เฮาส์ มวยไทย (ต่อ)

มาตรการป้องกันและแก้ไขผลกระทบสิ่งแวดล้อม	ผลการปฏิบัติตามมาตรการป้องกันและแก้ไขผลกระทบสิ่งแวดล้อม ช่วงดำเนินการ	ปัญหา อุปสรรค ที่ไม่สามารถปฏิบัติตามมาตรการและแนวทางแก้ไข	อ้างอิง
<b>1.3 การเกิดแผ่นดินไหวและสึนามิ (ต่อ)</b> (4) จัดทำเอกสารเผยแพร่ความรู้เกี่ยวกับการเตรียมความพร้อมและการปฏิบัติตัวกรณีเกิดเหตุแผ่นดินไหว/สึนามิ (5) หากเกิดธรณีภัยพิบัติ โครงการต้องจัดให้มีการช่วยเหลือและอำนวยความสะดวกแก่ผู้พักอาศัยดังนี้ <ul style="list-style-type: none"> <li>- พนักงานเคาะประตูห้องพักและแต่ละห้อง และตรวจสอบว่ามีผู้พักอาศัยอยู่หรือไม่</li> <li>- พนักงานอยู่ตามมุมต่างๆ ของโครงการ เพื่อนำทางผู้พักอาศัยไปยังจุดรวมพล และอพยพไปยังที่ปลอดภัยต่อไป</li> </ul>	- โครงการมีจัดทำป้ายเผยแพร่ความรู้เกี่ยวกับการปฏิบัติตัวกรณีเกิดเหตุแผ่นดินไหว โดยวางไว้ภายในบริเวณห้องพักรู้อยู่ ซึ่งอยู่ในตำแหน่งที่สามารถมองเห็นได้ชัดเจน - โครงการมีจัดทำแผนในการช่วยเหลือ อพยพและอำนวยความสะดวกแก่ผู้พักอาศัยภายในโครงการเมื่อเกิดเหตุการณ์แผ่นดินไหวและสึนามิ	- -	รูปภาพที่ 2.41 ป้ายประชาสัมพันธ์ให้ความรู้กรณีเกิดแผ่นดินไหว เอกสารแนบที่ 5 แผนอพยพหนีภัยกรณีเกิดแผ่นดินไหว

ผลการดำเนินการตามมาตรการป้องกันและแก้ไขผลกระทบสิ่งแวดล้อมของโครงการ โรงแรม มารีน่า เฮาส์ มวยไทย ในระยะดำเนินการ แสดงดังตารางที่ 2.1

ตารางที่ 2.1 ผลการปฏิบัติตามมาตรการป้องกัน และแก้ไขผลกระทบสิ่งแวดล้อมของ โครงการ โรงแรม มารีน่า เฮาส์ มวยไทย (ต่อ)

มาตรการป้องกันและแก้ไขผลกระทบสิ่งแวดล้อม	ผลการปฏิบัติตามมาตรการป้องกันและแก้ไขผลกระทบสิ่งแวดล้อม ช่วงดำเนินการ	ปัญหา อุปสรรค ที่ไม่สามารถปฏิบัติตามมาตรการและแนวทางแก้ไข	อ้างอิง
<b>1.4 คุณภาพอากาศ</b> (1) จำกัดความเร็วของรถที่เข้า-ออกมีความเร็วไม่เกิน 30 กิโลเมตร/ชั่วโมง (2) ติดตั้งฝ้ายเตือน “ห้ามติดเครื่องขณะจอดรถ” ไว้ในพื้นที่จอดรถของอาคาร ให้สังเกตเห็นได้ชัดเจนและทั่วถึง และกำชับให้เจ้าหน้าที่ควบคุมดูแลอย่างเคร่งครัด เพื่อลดผลกระทบด้านอากาศเสีย เสียง และความร้อนที่เกิดจากรถยนต์ (3) ดูแลรักษาสภาพถนนและทางเดินรถในพื้นที่โครงการ สะอาด เพื่อป้องกันการฟุ้งกระจายของฝุ่นอันเนื่องจากถนน (4) เลือกเครื่องกำเนิดไฟฟ้าที่มีมาตรฐาน มีประสิทธิภาพสูง และอัตราการระบายมลพิษต่ำ (5) จัดเจ้าหน้าที่คอยตรวจสอบเครื่องกำเนิดไฟฟ้า ให้พร้อมใช้งานอยู่เสมอ กรณีที่พบว่าการชำรุดหรือเสียหายของอุปกรณ์ให้เร่งดำเนินการซ่อมแซมแก้ไขโดยทันที	- โครงการมีการติดตั้งป้ายจำกัดความเร็ว ไม่เกิน 30 กิโลเมตร/ชั่วโมง ไว้บริเวณหน้าโครงการ และอยู่บริเวณที่สามารถมองเห็นได้อย่างชัดเจน - โครงการมีการติดตั้งป้ายดับเครื่องยนต์ขณะจอดรถ ไว้บริเวณพื้นที่จอดรถของโครงการ ซึ่งสามารถมองเห็นได้อย่างชัดเจน รวมทั้งมีเจ้าหน้าที่รักษาความปลอดภัยคอยควบคุมดูแลอยู่ตลอดระยะเวลาที่เปิดดำเนินการ - โครงการมีเจ้าหน้าที่คอยดำเนินการล้างทำความสะอาด และดูแลรักษาสภาพถนนและทางเดินรถในพื้นที่โครงการให้สะอาด เพื่อป้องกันการฟุ้งกระจายของฝุ่น อยู่ตลอดระยะเวลาที่เปิดดำเนินการ - โครงการมีการเลือกใช้เครื่องกำเนิดไฟฟ้าที่มีมาตรฐาน มีประสิทธิภาพสูง และอัตราการระบายมลพิษต่ำ ตามที่กำหนดในมาตรการ พร้อมมีเจ้าหน้าที่คอยตรวจสอบ ให้พร้อมใช้งานอยู่ตลอดระยะเวลาที่เปิดดำเนินการ หากพบว่าการชำรุดหรือเสียหายของอุปกรณ์ จะเร่งดำเนินการซ่อมแซมแก้ไขโดยทันที	- - - -	รูปภาพที่ 2.10 ป้ายจำกัดความเร็ว 30 กิโลเมตร/ชั่วโมง รูปภาพที่ 2.11 ป้ายดับเครื่องยนต์ รูปภาพที่ 2.12 การล้างทำความสะอาดพื้นถนน รูปภาพที่ 2.15 เครื่องกำเนิดไฟฟ้า รูปภาพที่ 2.22 การตรวจสอบการทำงานของเครื่องกำเนิดไฟฟ้า

ผลการดำเนินการตามมาตรการป้องกันและแก้ไขผลกระทบสิ่งแวดล้อมของโครงการ โรงแรม มารีน่า เฮาส์ มวยไทย ในระยะดำเนินการ แสดงดังตารางที่ 2.1

ตารางที่ 2.1 ผลการปฏิบัติตามมาตรการป้องกัน และแก้ไขผลกระทบสิ่งแวดล้อมของ โครงการ โรงแรม มารีน่า เฮาส์ มวยไทย (ต่อ)

มาตรการป้องกันและแก้ไขผลกระทบสิ่งแวดล้อม	ผลการปฏิบัติตามมาตรการป้องกันและแก้ไขผลกระทบสิ่งแวดล้อม <u>ช่วงดำเนินการ</u>	ปัญหา อุปสรรค ที่ไม่สามารถปฏิบัติตามมาตรการและแนวทางแก้ไข	อ้างอิง
<p><b>1.4 คุณภาพอากาศ (ต่อ)</b></p> <p>(6) จัดให้มีพื้นที่สีเขียวทั้งสิ้น 810.17 ตารางเมตร ได้แก่ ต้นหมากเขียว สีสาวดี ปาล์มพอกเทล แคนา ศรีตรัง อโศกอินเดียว คริสติน่า ซาฮกเกี้ยน เดหลี และหญ้านวลน้อย เป็นต้น ซึ่งให้ประโยชน์ทั้งในด้านเชิงนิเวศ และนันทนาการ</p> <p>(7) จัดเจ้าหน้าที่คอยตรวจสอบดูแลรักษาพื้นที่สีเขียวให้มีสภาพสวยงาม อย่างสม่ำเสมอตลอดระยะเวลาดำเนินโครงการ นอกจากนี้หากมีต้นไม้ได้รับความเสียหายหรือตายปลุกต้นไม้ใหม่ทดแทนทันที</p> <p>(8) ไม่ก่อสร้างอาคาร หรือสิ่งปลูกสร้างบริเวณที่ว่างระหว่างอาคาร</p> <p>(9) หมั่นตรวจสอบดูแลพื้นที่สีเขียวในโครงการให้มีสภาพสวยงามอย่างสม่ำเสมอตลอดระยะเวลาดำเนินโครงการ เพื่อเป็นการส่งเสริมการพัฒนาที่ยั่งยืน และเป็นการช่วยรักษาสภาพแวดล้อม สร้างทัศนียภาพ และให้ความสำคัญกับคุณภาพชีวิตของผู้อยู่อาศัย และพื้นที่บริเวณโดยรอบโครงการ</p>	<p>- โครงการได้มีการควบคุม และดูแลสภาพภายในโครงการให้เป็นไปตามแบบภูมิสถาปัตย์ที่ออกแบบไว้ อีกทั้งจัดให้มีคนสวนคอยดูแลพื้นที่สีเขียว ซึ่งประกอบด้วยสวนหย่อม พืชคลุมดิน และไม้ยืนต้น ให้มีสภาพที่สวยงาม ปัจจุบันพื้นที่สีเขียวของโครงการอยู่ในสภาพที่สมบูรณ์ หากพบมีต้นไม้ได้รับความเสียหายหรือตาย จะดำเนินการปลูกใหม่ทดแทนโดยทันที</p>	-	<p>รูปภาพที่ 1.4 การใช้พื้นที่โครงการ</p> <p>รูปภาพที่ 2.1 พื้นที่สีเขียวและงานดูแลสวน</p>

ผลการดำเนินการตามมาตรการป้องกันและแก้ไขผลกระทบสิ่งแวดล้อมของโครงการ โรงแรม มารีน่า เฮาส์ มวยไทย ในระยะดำเนินการ แสดงดังตารางที่ 2.1

ตารางที่ 2.1 ผลการปฏิบัติตามมาตรการป้องกัน และแก้ไขผลกระทบสิ่งแวดล้อมของ โครงการ โรงแรม มารีน่า เฮาส์ มวยไทย (ต่อ)

มาตรการป้องกันและแก้ไขผลกระทบสิ่งแวดล้อม	ผลการปฏิบัติตามมาตรการป้องกันและแก้ไขผลกระทบสิ่งแวดล้อม ช่วงดำเนินการ	ปัญหา อุปสรรค ที่ไม่สามารถปฏิบัติตามมาตรการและแนวทางแก้ไข	อ้างอิง
<b>1.5 ระดับเสียงและการสั่นสะเทือน</b> (1) จำกัดความเร็วของรถที่เข้า-ออก ให้มีความเร็วไม่เกิน 30 กิโลเมตร/ชั่วโมง (2) เลือกเครื่องกำเนิดไฟฟ้าที่มีมาตรฐาน มีประสิทธิภาพสูง และอัตราการระบายมลพิษต่ำ (3) จัดเจ้าหน้าที่คอยตรวจสอบเครื่องกำเนิดไฟฟ้า ให้พร้อมใช้งานอยู่เสมอ กรณีที่พบว่ามีการชำรุดหรือเสียหายของอุปกรณ์ให้เร่งดำเนินการซ่อมแซมแก้ไขโดยทันที (4) จัดเจ้าหน้าที่คอยตรวจสอบดูแลรักษาพื้นที่สีเขียวให้มีสภาพสวยงาม อย่างสม่ำเสมอตลอดระยะเวลาดำเนินโครงการ นอกจากนี้หากมีต้นไม้ได้รับความเสียหายหรือตายปลุกต้นไม้ใหม่ทดแทนทันที (5) จัดให้ผู้ดูแลอาคารทำหน้าที่รับเรื่องร้องเรียนจากผู้พักอาศัยภายในโครงการ แลผู้พักอาศัยบริเวณใกล้เคียงที่ได้รับผลกระทบจากการดำเนินโครงการและจากสิ่งแวดล้อมภายนอกกระทบต่อโครงการ กรณีที่มีเรื่องร้องเรียน ต้องเข้าตรวจสอบคอยประสานงานกับบริเวณใกล้เคียง และเร่งดำเนินการแก้ไขทันที (6) ติดตั้งป้ายเตือน “ดับเครื่องยนต์ทุกครั้ง ขณะจอดรถ” ไว้บริเวณที่จอดรถ เพื่อลดเสียงที่เกิดจากเครื่องยนต์	- โครงการมีการติดตั้งป้ายจำกัดความเร็ว ไม่เกิน 30 กิโลเมตร/ชั่วโมง ไว้บริเวณหน้าโครงการ และอยู่บริเวณที่สามารถมองเห็นได้อย่างชัดเจน - โครงการมีการเลือกใช้เครื่องกำเนิดไฟฟ้าที่มีมาตรฐาน มีประสิทธิภาพสูง และอัตราการระบายมลพิษต่ำ ตามที่กำหนดในมาตรการ พร้อมมีเจ้าหน้าที่คอยตรวจสอบ ให้พร้อมใช้งานอยู่ตลอดเวลาที่เปิดดำเนินการ หากพบว่ามีชำรุดหรือเสียหายของอุปกรณ์ จะเร่งดำเนินการซ่อมแซมแก้ไขโดยทันที - โครงการมีคนสวนคอยดูแลพื้นที่สีเขียว ซึ่งประกอบด้วยสวนหย่อม พืชคลุมดิน และไม้ยืนต้น ให้มีสภาพที่สวยงาม ปัจจุบันพื้นที่สีเขียวของโครงการอยู่ในสภาพที่สมบูรณ์ หากพบมีต้นไม้ได้รับความเสียหายหรือตาย จะดำเนินการปลูกใหม่ทดแทนโดยทันที - โครงการมีเจ้าหน้าที่อยู่ประจำโครงการตลอดระยะเวลาที่เปิดดำเนินการ เพื่อคอยตรวจสอบและรับฟังความคิดเห็นต่อผู้พักอาศัยใกล้เคียงของโครงการ ปัจจุบันไม่พบกรณีข้อร้องเรียนแต่อย่างใด หากพบว่ามีผู้ที่ได้รับผลกระทบจากโครงการ ทางโครงการจะมีการตรวจสอบและแก้ไขปัญหาโดยทันที - โครงการมีการติดตั้งป้ายดับเครื่องยนต์ขณะจอดรถ ไว้บริเวณพื้นที่จอดรถของโครงการ ซึ่งสามารถมองเห็นได้อย่างชัดเจน	- - - - -	รูปภาพที่ 2.10 ป้ายจำกัดความเร็ว 30 กิโลเมตร/ชั่วโมง รูปภาพที่ 2.15 เครื่องกำเนิดไฟฟ้า รูปภาพที่ 2.22 การตรวจสอบการทำงานของเครื่องกำเนิดไฟฟ้า รูปภาพที่ 2.1 พื้นที่สีเขียวและงานดูแลสวน - รูปภาพที่ 2.11 ป้ายดับเครื่องยนต์

ผลการดำเนินการตามมาตรการป้องกันและแก้ไขผลกระทบสิ่งแวดล้อมของโครงการ โรงแรม มารีน่า เฮาส์ มวยไทย ในระยะดำเนินการ แสดงดังตารางที่ 2.1

ตารางที่ 2.1 ผลการปฏิบัติตามมาตรการป้องกัน และแก้ไขผลกระทบสิ่งแวดล้อมของ โครงการ โรงแรม มารีน่า เฮาส์ มวยไทย (ต่อ)

มาตรการป้องกันและแก้ไขผลกระทบสิ่งแวดล้อม	ผลการปฏิบัติตามมาตรการป้องกันและแก้ไขผลกระทบสิ่งแวดล้อม ช่วงดำเนินการ	ปัญหา อุปสรรค ที่ไม่สามารถปฏิบัติตามมาตรการและแนวทางแก้ไข	อ้างอิง
<p>2. ทรัพยากรชีวภาพ</p> <p>2.3 ทรัพยากรชีวภาพบนบก</p> <p>(1) ออกแบบอาคารโดยใช้โทนสีที่ไม่โดดเด่นและให้มีความสอดคล้องกับธรรมชาติข้างเคียง</p> <p>(2) จัดให้มีพื้นที่สีเขียวทั้งสิ้น 810.17 ตารางเมตร ได้แก่ ดันหมากเขียว ลีลาวดี ปาล์มพอกเทล แคนา ศรีตรัง อโศกอินเดียว คริสติน่า ซาฮกเกี้ยน เดหลี และหญ้านวลน้อย เป็นต้น ซึ่งให้ประโยชน์ทั้งในด้านเชิงนิเวศน์และนันทนาการ</p> <p>(3) จัดเจ้าหน้าที่คอยตรวจสอบดูแลรักษาพื้นที่สีเขียวให้มีสภาพสวยงาม อย่างสม่ำเสมอตลอดระยะเวลาดำเนินโครงการ นอกจากนี้หากมีต้นไม้ได้รับความเสียหาย หรือตายปลูกลงใหม่ทดแทนทันที</p>	<p>- โครงการมีการจัดพื้นที่สีเขียวไว้ตามที่มาตรการกำหนด และมีการดูแล บำรุงรักษาอยู่ตลอดระยะเวลาที่เปิดดำเนินการ รวมถึงมีการเลือกใช้สีหลังคาและตัวอาคารเป็นสี Eart Tone ซึ่งมีความกลมกลืนกับสภาพแวดล้อมโดยรอบ จึงสามารถช่วยลดผลกระทบด้านทัศนียภาพของผู้ที่สัญจรไปมา</p>	-	<p>รูปภาพที่ 2.2 สีของตัวอาคาร</p> <p>รูปภาพที่ 2.1 พื้นที่สีเขียวและงานดูแลสวน</p>



ผลการดำเนินการตามมาตรการป้องกันและแก้ไขผลกระทบสิ่งแวดล้อมของโครงการ โรงแรม มารีน่า เฮาส์ มวยไทย ในระยะดำเนินการ แสดงดังตารางที่ 2.1

ตารางที่ 2.1 ผลการปฏิบัติตามมาตรการป้องกัน และแก้ไขผลกระทบสิ่งแวดล้อมของ โครงการ โรงแรม มารีน่า เฮาส์ มวยไทย (ต่อ)

มาตรการป้องกันและแก้ไขผลกระทบสิ่งแวดล้อม	ผลการปฏิบัติตามมาตรการป้องกันและแก้ไขผลกระทบสิ่งแวดล้อม ช่วงดำเนินการ	ปัญหา อุปสรรค ที่ไม่สามารถปฏิบัติตามมาตรการและแนวทางแก้ไข	อ้างอิง
<b>3. คุณค่าการใช้ประโยชน์ของมนุษย์</b> <b>3.1 การใช้ที่ดิน</b> - ไม่มีมาตรการกำหนด	- ไม่ได้กำหนดมาตรการไว้	-	-
<b>3.2 การใช้น้ำ</b> (1) โครงการจัดให้มีบ่อเก็บน้ำใต้ดินขนาด 170 ลูกบาศก์เมตร และถังเก็บน้ำขนาด 5 ลูกบาศก์เมตร จำนวน 16 ถัง รวมปริมาตรบ่อเก็บน้ำใช้ของโครงการ 250 ลูกบาศก์เมตร สามารถสำรองได้ 2.68 วัน (2) จัดให้มีการตรวจสอบระบบท่อน้ำ ก๊อกน้ำและสุขภัณฑ์ต่างๆ ให้อยู่ในสภาพดีเหมาะกับการใช้งาน เพื่อป้องกันการรั่วไหล การอุดตัน การสูญเสียโดยเปล่าประโยชน์และป้องกันการปนเปื้อนของน้ำใช้ (3) เครื่องใช้และสุขภัณฑ์ต่างๆ ที่ใช้ภายในโครงการต้องเป็นรุ่นประหยัดน้ำ (4) จัดให้มีการรณรงค์ให้ผู้พักอาศัยในโครงการใช้น้ำอย่างประหยัดและรู้คุณค่า	- โครงการมีถังเก็บน้ำจำนวน 2 ถัง ใช้สำหรับเก็บน้ำดิบ 1 ถัง และน้ำผ่านกรอง 1 ถัง รวมปริมาตร บ่อเก็บน้ำใช้ของโครงการ 250 ลูกบาศก์เมตร ซึ่งเพียงพอต่อปริมาณการใช้น้ำภายในโครงการ - โครงการมีเจ้าหน้าที่คอยดำเนินการตรวจสอบระบบท่อน้ำ ก๊อกน้ำและสุขภัณฑ์ต่างๆ ภายในโครงการเป็นประจำทุกเดือน หากพบชำรุดเสียหายจะดำเนินการซ่อมแซมหรือเปลี่ยนใหม่โดยทันที - โครงการมีการเลือกใช้สุขภัณฑ์ต่างๆ ภายในโครงการเป็นแบบประหยัดน้ำ และมีการบำรุงรักษาให้สามารถทำงานได้อย่างมีประสิทธิภาพอยู่ตลอดระยะเวลาที่เปิดดำเนินการ - โครงการมีการติดป้ายรณรงค์ประหยัดน้ำไว้บริเวณพื้นที่ใช้งานส่วนกลางซึ่งสามารถมองเห็นได้ชัดเจน	-  -  -  -	รูปภาพที่ 2.26 บ่อเก็บน้ำสำรองของโครงการ เอกสารแนบที่ 11 ใบเสร็จไฟฟ้า/น้ำบาดาล รูปภาพที่ 2.30 การตรวจสอบระบบประปา เอกสารแนบที่ 8 รายงานการตรวจสอบระบบท่อน้ำ ก๊อกน้ำและสุขภัณฑ์ รูปภาพที่ 2.57 สุขภัณฑ์ประหยัดน้ำ รูปภาพที่ 2.20 ป้ายรณรงค์ประหยัดน้ำ เอกสารแนบที่ 11 ใบเสร็จไฟฟ้า/น้ำบาดาล

ผลการดำเนินการตามมาตรการป้องกันและแก้ไขผลกระทบสิ่งแวดล้อมของโครงการ โรงแรม มารีน่า เฮาส์ มวยไทย ในระยะดำเนินการ แสดงดังตารางที่ 2.1

ตารางที่ 2.1 ผลการปฏิบัติตามมาตรการป้องกัน และแก้ไขผลกระทบสิ่งแวดล้อมของ โครงการ โรงแรม มารีน่า เฮาส์ มวยไทย (ต่อ)

มาตรการป้องกันและแก้ไขผลกระทบสิ่งแวดล้อม	ผลการปฏิบัติตามมาตรการป้องกันและแก้ไขผลกระทบสิ่งแวดล้อม ช่วงดำเนินการ	ปัญหา อุปสรรค ที่ไม่สามารถปฏิบัติตามมาตรการและแนวทางแก้ไข	อ้างอิง
<b>3.2 การใช้น้ำ (ต่อ)</b> (5) ให้มีการดูแล ทำความสะอาดบ่อเก็บน้ำใต้ดิน 2-3 ครั้ง/ปี หรือเมื่อพบว่ามีตะกอนปะปนออกมาบ้น้ำใช้ในอาคาร โดยบ่อเก็บน้ำให้ปิดวาล์วจ่ายน้ำเข้าและจ่ายน้ำออก สูบน้ำออกไปใช้รดน้ำต้นไม้หรือล้างทำความสะอาดอาคาร และดูดตะกอนในบ่อออกไปให้หมด โดยใส่ถังและใช้บริการเก็บขนของเทศบาลตำบลลอง หรือบริษัทเอกชนที่ได้รับอนุญาตเก็บขนไปกำจัด จากนั้นเครื่องปั๊มลมเป่าลมไล่ความชื้นในบ่อให้แห้งก่อนเปิดวาล์วจ่ายน้ำเข้าและจ่ายน้ำออก <u>มาตรการป้องกันการกัดกร่อนและรั่วซึมของบ่อเก็บน้ำ</u> 1. ใช้คอนกรีตผสมน้ำยากันซึม และให้มีอัตราส่วนระหว่างน้ำต่อซีเมนต์ไม่เกิน 0.50 ต่อ 1 และบริเวณรอยต่อระหว่างคอนกรีตจะใส่ PVC WATER STOP ด้วย 2. ผิวผนังและพื้นใต้ดินด้านที่สัมผัสดินหรือด้านนอกของตัวถังน้ำ จะมีการป้องกันการรั่วซึมด้วย WATER PROOFING MEMBRANE หนาไม่น้อยกว่า 2 มิลลิเมตร และก่ออิฐบล็อกจากการฉีกขาด	- โครงการมีการล้างทำความสะอาดบ่อเก็บน้ำอยู่เป็นประจำ โดยดำเนินการปีละ 1 ครั้ง หรือเมื่อพบว่ามีตะกอนปะปนออกมาบ้น้ำใช้ในอาคาร อีกทั้งยังมีการ Backwash ระบบอยู่เป็นประจำเพื่อดูแลรักษาให้สารกรองยังคงมีประสิทธิภาพที่ดีต่อการใช้งาน  - โครงการได้ปฏิบัติตามมาตรการกำหนดตั้งแต่ระยะดำเนินการก่อสร้าง โดยมีการใช้คอนกรีตผสมน้ำยากันซึม และพื้นผิวของผนัง และพื้นด้านที่สัมผัสน้ำของบ่อเก็บน้ำจะเพิ่มผิวคอนกรีตอีก 15 มิลลิเมตรและทาเคลือบผิวคอนกรีตด้วยสาร NON-TOXIC (CHEMICRETE) เพื่อป้องกันน้ำซึมเข้าไปจนถึงเหล็กเส้นภายในเสาจนเกิดสนิม	-  -	-  รูปภาพที่ 2.26 บ่อเก็บน้ำสำรองของโครงการ

ผลการดำเนินการตามมาตรการป้องกันและแก้ไขผลกระทบสิ่งแวดล้อมของโครงการ โรงแรม มารีน่า เฮาส์ มวยไทย ในระยะดำเนินการ แสดงดังตารางที่ 2.1

ตารางที่ 2.1 ผลการปฏิบัติตามมาตรการป้องกัน และแก้ไขผลกระทบสิ่งแวดล้อมของ โครงการ โรงแรม มารีน่า เฮาส์ มวยไทย (ต่อ)

มาตรการป้องกันและแก้ไขผลกระทบสิ่งแวดล้อม	ผลการปฏิบัติตามมาตรการป้องกันและแก้ไขผลกระทบสิ่งแวดล้อม ช่วงดำเนินการ	ปัญหา อุปสรรค ที่ไม่สามารถปฏิบัติตามมาตรการและแนวทางแก้ไข	อ้างอิง
<p><b>3.2 การใช้น้ำ (ต่อ)</b></p> <p>3. ผิวของผนัง และพื้นด้านที่สัมผัสน้ำของบ่อเก็บน้ำจะเพิ่มผิวคอนกรีตฉาบอีก 15 มิลลิเมตร ส่วนเสาที่สัมผัสน้ำจะเพิ่มระยะหุ้มเสาอีก 5 มิลลิเมตร และทาเคลือบผิวคอนกรีตด้วยสาร NON-TOXIC (CHEMICRETE) เพื่อป้องกันน้ำซึมเข้าไปจนถึงเหล็กเส้นภายในเสาจนเกิดสนิม ออกมาปนเปื้อนกับภายในบ่อเก็บน้ำใต้ดิน และปิดทางน้ำไม่รั่วซึม</p> <p><u>การป้องกันการปนเปื้อนที่เกิดจากวัสดุที่ใช้ทำถังสำรองน้ำ</u></p> <p>1. ใช้ คอนกรีตผสมน้ำยากันซึมด้วยสาร NON-TOXIC (CHEMICRETE) และให้มีอัตราส่วนระหว่างน้ำต่อซีเมนต์ไม่เกิน 0.50 ต่อ 1 บริเวณรอยต่อระหว่างคอนกรีตจะใส่ PVC WATER STOP ด้วย</p> <p><u>การดูแลรักษาและทำความสะอาดถังสำรองเก็บน้ำใช้</u></p> <p>1. ฝาบ่อเก็บน้ำใต้ดินจัดให้มี 2 ฝา ปิดมิดชิด และป้องกันน้ำซึมผ่านลงสู่ภายในถัง เพื่อป้องกันการปนเปื้อนของน้ำภายนอกเข้าสู่บ่อเก็บน้ำทางฝาบ่อได้</p>	<p>- โครงการได้ปฏิบัติตามมาตรการกำหนดตั้งแต่ระยะดำเนินการก่อสร้าง โดยมีการใช้คอนกรีตผสมน้ำยากันซึม และพื้นผิวของผนัง และพื้นด้านที่สัมผัสน้ำของบ่อเก็บน้ำจะเพิ่มผิวคอนกรีตฉาบอีก 15 มิลลิเมตรและทาเคลือบผิวคอนกรีตด้วยสาร NON-TOXIC (CHEMICRETE) เพื่อป้องกันน้ำซึมเข้าไปจนถึงเหล็กเส้นภายในเสาจนเกิดสนิม</p> <p>- บ่อเก็บน้ำของโครงการ มีฝาปิดมิดชิดป้องกันน้ำซึมผ่านลงสู่ภายในถัง และป้องกันการปนเปื้อนของน้ำภายนอกเข้าสู่บ่อเก็บน้ำทางฝาบ่อได้</p>	<p>-</p> <p>-</p>	<p>รูปภาพที่ 2.26 บ่อเก็บน้ำสำรองของโครงการ</p> <p>รูปภาพที่ 2.26 บ่อเก็บน้ำสำรองของโครงการ</p>

ผลการดำเนินการตามมาตรการป้องกันและแก้ไขผลกระทบสิ่งแวดล้อมของโครงการ โรงแรม มารีน่า เฮาส์ มวยไทย ในระยะดำเนินการ แสดงดังตารางที่ 2.1

ตารางที่ 2.1 ผลการปฏิบัติตามมาตรการป้องกัน และแก้ไขผลกระทบสิ่งแวดล้อมของ โครงการ โรงแรม มารีน่า เฮาส์ มวยไทย (ต่อ)

มาตรการป้องกันและแก้ไขผลกระทบสิ่งแวดล้อม	ผลการปฏิบัติตามมาตรการป้องกันและแก้ไขผลกระทบสิ่งแวดล้อม ช่วงดำเนินการ	ปัญหา อุปสรรค ที่ไม่สามารถปฏิบัติตามมาตรการและแนวทางแก้ไข	อ้างอิง
<b>3.2 การใช้น้ำ (ต่อ)</b> <ol style="list-style-type: none"> <li>ตรวจสอบโครงสร้างบ่อเก็บน้ำใต้ดิน ให้มีความมั่นคงแข็งแรง ไม่มีรอยร้าว และรอยร้าว ที่จะทำให้มีการปนเปื้อนของน้ำภายนอกเข้าสู่บ่อเก็บน้ำได้</li> <li>ตรวจสอบลักษณะทางกายภาพของน้ำประปาเป็นประจำในเรื่องของสี กลิ่น และเศษซากต่างๆ ที่ตกหล่นลงไปในบ่อเก็บน้ำ</li> <li>เก็บตัวอย่างน้ำในบ่อเก็บน้ำใต้ดินมาวิเคราะห์หาเชื้อ E. coli ทุกๆ 3 เดือน เพื่อตรวจสอบว่ามีการปนเปื้อนของน้ำจากภายนอกถึงหรือไม่</li> <li>ล้างทำความสะอาดบ่อเก็บน้ำทุกๆ 3 เดือน/ครั้ง โดยวิธีการในการทำความสะอาดจะต้องเป็นไปตามมาตรฐานการปฏิบัติงานที่ปลอดภัยในสถานที่อับอากาศ ดังนี้ <ul style="list-style-type: none"> <li>- ก่อนที่จะเข้าไปล้างทำความสะอาดบ่อเก็บน้ำต้องมีการตรวจสอบปริมาณออกซิเจนก่อนทุกครั้งว่ามีปริมาณมากพอที่จะเข้าไปในสถานที่อับอากาศได้ (ไม่น้อยกว่า 19.50%)</li> </ul> </li> </ol>	<ul style="list-style-type: none"> <li>- โครงการมีเจ้าหน้าที่คอยดำเนินการตรวจสอบโครงสร้างของบ่อเก็บน้ำ เส้นท่อของระบบประปา และลักษณะทางกายภาพของน้ำอยู่เป็นประจำ ตลอดระยะเวลาที่เปิดดำเนินการ</li> <li>- โครงการมีการตรวจสอบคุณภาพน้ำบริเวณบ่อเก็บน้ำผ่านกรองของโครงการในรายการทดสอบ E. coli ทุกๆ 3 เดือน โดยห้องปฏิบัติการเอกชน</li> <li>- โครงการมีการล้างทำความสะอาดบ่อเก็บน้ำอยู่เป็นประจำ โดยดำเนินการปีละ 1 ครั้ง หรือเมื่อพบว่า มีตะกอนปะปนออกมากับน้ำใช้ในอาคาร โดยหน่วยงานที่มีความรู้ความชำนาญ อีกทั้งยังมีการ Backwash ระบบอยู่เป็นประจำเพื่อดูแลรักษาให้สารกรองยังคงมีประสิทธิภาพที่ดีต่อการใช้งาน</li> </ul>	<ul style="list-style-type: none"> <li>-</li> <li>-</li> <li>-</li> </ul>	<p>รูปภาพที่ 2.30 การตรวจสอบระบบประปา</p> <p>เอกสารแนบที่ 4 ผลการตรวจติดตามคุณภาพสิ่งแวดล้อม</p> <p>-</p>

ผลการดำเนินการตามมาตรการป้องกันและแก้ไขผลกระทบสิ่งแวดล้อมของโครงการ โรงแรม มารีน่า เฮาส์ มวยไทย ในระยะดำเนินการ แสดงดังตารางที่ 2.1

ตารางที่ 2.1 ผลการปฏิบัติตามมาตรการป้องกัน และแก้ไขผลกระทบสิ่งแวดล้อมของ โครงการ โรงแรม มารีน่า เฮาส์ มวยไทย (ต่อ)

มาตรการป้องกันและแก้ไขผลกระทบสิ่งแวดล้อม	ผลการปฏิบัติตามมาตรการป้องกันและแก้ไขผลกระทบสิ่งแวดล้อม ช่วงดำเนินการ	ปัญหา อุปสรรค ที่ไม่สามารถปฏิบัติ ตามมาตรการและแนวทางแก้ไข	อ้างอิง
<p>3.2 การใช้น้ำ (ต่อ)</p> <ul style="list-style-type: none"> <li>- หากปริมาณออกซิเจนในอากาศมีไม่เพียงพอแต่มีความจำเป็นต้องเข้าไปปฏิบัติงานผู้ควบคุมงานต้องจัดหาอุปกรณ์ช่วยหายใจชนิดมีถังออกซิเจนในตัว (SCBA)</li> <li>- ในระหว่างการทำทำความสะอาดบ่อเก็บน้ำจะต้องตรวจเช็คและบันทึกปริมาณออกซิเจนเป็นระยะๆ รวมทั้งมีการสื่อสารที่ระหว่างผู้ปฏิบัติงานภายใน กับผู้ช่วยเหลือภายนอก</li> </ul> <p>6. ตรวจสอบดูแลระบบจ่ายน้ำ และระบบเส้นท่อประปาให้อยู่ในสภาพดีอยู่เสมอ หากพบว่ามีารชำรุดให้รีบแก้ไขทันที</p>	<ul style="list-style-type: none"> <li>- โครงการมีการล้างทำความสะอาดบ่อเก็บน้ำอยู่เป็นประจำ โดยดำเนินการปีละ 1 ครั้ง หรือเมื่อพบว่า มีตะกอนปะปนออกมากับน้ำใช้ในอาคาร โดยหน่วยงานที่มีความรู้ความชำนาญ อีกทั้งยังมีการ Backwash ระบบอยู่เป็นประจำเพื่อดูแลรักษาให้สารกรองยังคงมีประสิทธิภาพที่ดีต่อการใช้งาน</li> <li>- โครงการมีเจ้าหน้าที่คอยดำเนินการตรวจสอบระบบท่อน้ำ ก๊อกน้ำและสุขภัณฑ์ต่างๆ ภายในโครงการเป็นประจำทุกเดือน หากพบชำรุดเสียหายจะดำเนินการซ่อมแซมหรือเปลี่ยนใหม่โดยทันที</li> </ul>	<p>-</p> <p>-</p>	<p>-</p> <p>รูปภาพที่ 2.30 การตรวจสอบระบบประปา</p> <p>เอกสารแนบที่ 8 รายงานการตรวจสอบระบบท่อน้ำ ก๊อกน้ำ และสุขภัณฑ์</p>

ตารางที่ 2.1 ผลการปฏิบัติตามมาตรการป้องกัน และแก้ไขผลกระทบสิ่งแวดล้อมของ โครงการ โรงแรม มารีน่า เฮาส์ มวยไทย (ต่อ)

มาตรการป้องกันและแก้ไขผลกระทบสิ่งแวดล้อม	ผลการปฏิบัติตามมาตรการป้องกันและแก้ไขผลกระทบสิ่งแวดล้อม ช่วงดำเนินการ	ปัญหา อุปสรรค ที่ไม่สามารถปฏิบัติตามมาตรการและแนวทางแก้ไข	อ้างอิง
<b>3.2 การใช้น้ำ (ต่อ)</b> <b>การดูแลระบบปรับปรุงคุณภาพน้ำ</b> <ol style="list-style-type: none"> <li>ก่อนรับมอบอุปกรณ์ ให้ผู้จำหน่ายทำการ commissioning ระบบและทำการอบรมให้ความรู้ด้านการใช้งานและการบำรุงรักษาแก่พนักงานโรงแรมเรียบร้อยแล้ว และหากเกิดปัญหาจะมีการให้คำปรึกษาอยู่ตลอด</li> <li>ดำเนินการตามคู่มือและคำแนะนำการใช้งานจากผู้จำหน่าย</li> <li>จัดเตรียมชุดทดสอบน้ำเบื้องต้น (Water Test Kit) เพื่อทำการสุ่มตรวจคุณภาพน้ำจากเครื่องกรองที่หน้างาน</li> <li>จัดส่งน้ำไปตรวจคุณภาพในห้องปฏิบัติการที่ได้รับการรับรองตามมาตรฐานคุณภาพน้ำของการประปาภูมิภาคเดือนละ 1 ครั้ง หรือตามต้องการ</li> <li>จัดซื้อน้ำดิบจากแหล่งที่มีคุณภาพ เพื่อไม่ได้เป็นภาระจากชุดกรองน้ำมากไป</li> </ol>	<ol style="list-style-type: none"> <li>ก่อนรับมอบอุปกรณ์ผู้จำหน่ายมีการ commissioning ระบบและทำการอบรมให้ความรู้ด้านการใช้งานและการบำรุงรักษาแก่พนักงานโรงแรมเรียบร้อยแล้ว และหากเกิดปัญหาจะมีการให้คำปรึกษาอยู่ตลอด</li> <li>โครงการมีช่างคอยดำเนินการตรวจสอบและดูแลระบบปรับปรุงคุณภาพน้ำตามคู่มือ ให้สามารถทำงานได้อย่างเต็มประสิทธิภาพอยู่ตลอดระยะเวลาที่เปิดดำเนินการ หากเกิดปัญหาจะมีการขอคำแนะนำจากบริษัทผู้จำหน่ายอุปกรณ์</li> <li>โครงการมีช่างคอยดำเนินการตรวจสอบลักษณะทางกายภาพของน้ำอยู่ทุกวันตลอดระยะเวลาที่เปิดดำเนินการ และมีการตรวจสอบคุณภาพน้ำใช้ภายในโครงการเป็นประจำทุก 6 เดือน โดยห้องปฏิบัติการเอกชน</li> <li>โครงการใช้แหล่งน้ำบาดาลเป็นแหล่งน้ำหลัก ซึ่งมีคุณภาพที่เหมาะสมต่อการนำมาปรับปรุงคุณภาพน้ำ เพื่อใช้ภายในโครงการ</li> </ol>	<ol style="list-style-type: none"> <li>-</li> <li>-</li> <li>-</li> <li>-</li> </ol>	<ol style="list-style-type: none"> <li>-</li> <li>-</li> <li>เอกสารแนบที่ 4 ผลการตรวจติดตามคุณภาพสิ่งแวดล้อม</li> <li>-</li> </ol>

ผลการดำเนินการตามมาตรการป้องกันและแก้ไขผลกระทบสิ่งแวดล้อมของโครงการ โรงแรม มารีน่า เฮาส์ มวยไทย ในระยะดำเนินการ แสดงดังตารางที่ 2.1

ตารางที่ 2.1 ผลการปฏิบัติตามมาตรการป้องกัน และแก้ไขผลกระทบสิ่งแวดล้อมของ โครงการ โรงแรม มารีน่า เฮาส์ มวยไทย (ต่อ)

มาตรการป้องกันและแก้ไขผลกระทบสิ่งแวดล้อม	ผลการปฏิบัติตามมาตรการป้องกันและแก้ไขผลกระทบสิ่งแวดล้อม ช่วงดำเนินการ	ปัญหา อุปสรรค ที่ไม่สามารถปฏิบัติตาม มาตรการและแนวทางแก้ไข	อ้างอิง
<b>3.2 การใช้น้ำ (ต่อ)</b> 6. ให้ทำการตรวจสอบชุดกรองรายวัน ได้แก่ การรั่วซึม แรงดัน ในระบบจากเกจวัดความดัน และ visual inspection ใน ส่วนอื่นๆ ก่อนทำการเดินระบบ 7. ทำการล้างย้อน (backwash) ทุกระยะ 10-15 วัน ในกรณี ที่เป็นระบบกรองแบบ manual โดยการดูแรงดันจากเกจ วัดความดันควบคู่ไปด้วย ถ้าแรงดันตกมาก แสดงว่าชุด กรองเริ่มมีการอุดตันทำให้เกิดแรงดันสูญเสีย ถ้าเป็นระบบ อัตโนมัติระบบจะทำการล้างย้อนเมื่อค่าแรงดันในระบบ ลดลงถึงค่าที่ตั้งไว้ 8. ทุก 6 เดือน นำสารกรองพวกหินทรายออกมาล้าง โดยการ ล้างทำความสะอาดและขัดถู หากพบว่าทรายกรองมีคราบ เมือกสีดำ และจับเป็นก้อนแสดงว่าทรายกรองหมดสภาพ ให้เปลี่ยนทรายกรองใหม่	- โครงการมีเจ้าหน้าที่คอยดำเนินการตรวจสอบชุดกรอง และทำการล้างย้อน (backwash) เป็นประจำทุกเดือน รวมทั้งมีการเปลี่ยนสารกรองใหม่เป็นประจำทุก 1 ปี หรือ หากพบชำรุดเสียหายหรือทำงานได้ไม่เต็มประสิทธิภาพจะ ดำเนินการซ่อมแซมหรือเปลี่ยนใหม่โดยทันที	-	-

ผลการดำเนินการตามมาตรการป้องกันและแก้ไขผลกระทบสิ่งแวดล้อมของโครงการ โรงแรม มารีน่า เฮาส์ มวยไทย ในระยะดำเนินการ แสดงดังตารางที่ 2.1

ตารางที่ 2.1 ผลการปฏิบัติตามมาตรการป้องกัน และแก้ไขผลกระทบสิ่งแวดล้อมของ โครงการ โรงแรม มารีน่า เฮาส์ มวยไทย (ต่อ)

มาตรการป้องกันและแก้ไขผลกระทบสิ่งแวดล้อม	ผลการปฏิบัติตามมาตรการป้องกันและแก้ไขผลกระทบสิ่งแวดล้อม ช่วงดำเนินการ	ปัญหา อุปสรรค ที่ไม่สามารถปฏิบัติตามมาตรการและแนวทางแก้ไข	อ้างอิง
<b>3.2 การใช้น้ำ (ต่อ)</b> 9. เปลี่ยน activated Carbon ทุก 1 ปี เนื่องจากประสิทธิภาพในการดูดซับกลิ่นจะลดตามเวลาและการคืนสภาพ activated Carbon มีกรรมวิธีที่ยุ่งยากต้องใช้ความร้อนสูงไม่สามารถคืนสภาพด้วยการทำเองที่หน้างาน 10. ให้ตรวจสอบอุปกรณ์พวกเครื่องสูบน้ำต่างๆ และเครื่องสูบน้ำดีดสารเคมี ว่ามีการรั่วซึมตาม Seal ต่างๆ หรือไม่ ถ้าพบให้ทำการเปลี่ยน 11. โครงการต้องตรวจสอบแผงควบคุมทางไฟฟ้า controller ดูอ่านค่าโวลต์ และกระแสแอมป์ว่ามีความผิดปกติหรือไม่ ถ้าพบให้รีบดำเนินการแก้ไขทันที 12. โครงการต้องว่าจ้างผู้จำหน่ายที่ติดตั้งชุดกรองน้ำ ให้เข้ามาทำการตรวจสอบ และซ่อมบำรุงใหญ่เป็นประจำทุกปี	- โครงการมีเจ้าหน้าที่คอยดำเนินการตรวจสอบการทำงานของระบบประปาภายในโครงการ ตรวจสอบเส้นท่อ ระบบปั๊ม แผงควบคุมทางไฟฟ้า controller และชุดกรอง อยู่เป็นประจำตลอดระยะเวลาที่เปิดดำเนินการ รวมทั้งมีการว่าจ้างผู้จำหน่ายที่ติดตั้งชุดกรองน้ำ ให้เข้ามาทำการตรวจสอบ และซ่อมบำรุงใหญ่เป็นประจำทุกปี	-	<b>รูปภาพที่ 2.30</b> การตรวจสอบระบบประปา <b>เอกสารแนบที่ 8</b> รายงานการตรวจสอบระบบท่อน้ำ ก๊อกน้ำ และสุขภัณฑ์



ผลการดำเนินการตามมาตรการป้องกันและแก้ไขผลกระทบสิ่งแวดล้อมของโครงการ โรงแรม มารีน่า เฮาส์ มวยไทย ในระยะดำเนินการ แสดงดังตารางที่ 2.1

ตารางที่ 2.1 ผลการปฏิบัติตามมาตรการป้องกัน และแก้ไขผลกระทบสิ่งแวดล้อมของ โครงการ โรงแรม มารีน่า เฮาส์ มวยไทย (ต่อ)

มาตรการป้องกันและแก้ไขผลกระทบสิ่งแวดล้อม	ผลการปฏิบัติตามมาตรการป้องกันและแก้ไขผลกระทบสิ่งแวดล้อม ช่วงดำเนินการ	ปัญหา อุปสรรค ที่ไม่สามารถปฏิบัติตามมาตรการและแนวทางแก้ไข	อ้างอิง
<b>3.3 การจัดการน้ำเสีย</b>  (1) จัดให้มีระบบบำบัดน้ำเสียชนิดเติมอากาศเลี้ยงตะกอนเวียนกลับ (Aeration activated sludge process, A/S) ขนาดรองรับน้ำเสีย 90 ลูกบาศก์เมตร จำนวน 1 ถัง เพื่อรองรับน้ำทิ้งจากอาคารต่างๆ ภายในโครงการอย่างเพียงพอ โดยน้ำทิ้งสุดท้ายมีคุณภาพวัดในรูปของค่าบีโอดี (BOD) ที่ออกจากระบบได้ไม่เกิน 20 มิลลิกรัม/ลิตร ก่อนถูกรวบรวมเข้าสู่บ่อเก็บน้ำรดน้ำต้นไม้ เพื่อร่อนนำไปใช้ประโยชน์ในการรดน้ำต้นไม้บริเวณโครงการ  (2) โครงการต้องติดตามตรวจสอบคุณภาพน้ำทิ้งหลังผ่านระบบบำบัดน้ำเสียเป็นระยะๆ เพื่อตรวจสอบประสิทธิภาพของระบบบำบัด ทำให้สามารถแก้ไขปัญหาระบบได้ทันเหตุการณ์และเป็นการช่วยยืดอายุการใช้งานของถังบำบัดน้ำเสีย  (3) จัดให้มีบ่อเก็บน้ำทิ้ง ขนาด 72 ลูกบาศก์เมตร จำนวน 1 บ่อ โดยภายในบ่อเก็บน้ำดังกล่าวจะแบ่งออกเป็น 2 ส่วน ได้แก่ บ่อเก็บน้ำสำหรับรดน้ำต้นไม้ปริมาตร 10.80 ลูกบาศก์เมตร และบ่อเก็บน้ำทิ้งปริมาตร 61.20 ลูกบาศก์เมตร	  - โครงการมีการติดตั้งระบบบำบัดน้ำเสียตามที่กำหนดไว้ในมาตรการ เพื่อใช้สำหรับบำบัดน้ำเสียจากทุกส่วนภายในโครงการให้มีคุณภาพน้ำผ่านเกณฑ์มาตรฐานการควบคุมการระบายน้ำทิ้งจากอาคาร ก่อนระบายออกสู่ลำรางสาธารณะ  - โครงการมีการว่าจ้างบริษัท บีเค เนเจอร์ ทอรัส จำกัด ให้เข้ามาดำเนินการเก็บตัวอย่างและตรวจวิเคราะห์คุณภาพน้ำทิ้งก่อนเข้าระบบ และน้ำทิ้งหลังผ่านระบบบำบัด เป็นประจำทุกเดือน ตามที่มาตรการกำหนด  - โครงการมีบ่อสำหรับเก็บน้ำทิ้งที่ผ่านการบำบัดแล้วตามที่กำหนดไว้ในมาตรการ ก่อนปล่อยออกสู่ลำรางสาธารณะ	  -  -  -	  รูปภาพที่ 2.27 ระบบบำบัดน้ำเสีย           เอกสารแนบที่ 4 ผลการตรวจติดตามคุณภาพสิ่งแวดล้อม           รูปภาพที่ 2.28 บ่อเก็บน้ำทิ้ง

ผลการดำเนินการตามมาตรการป้องกันและแก้ไขผลกระทบสิ่งแวดล้อมของโครงการ โรงแรม มารีน่า เฮาส์ มวยไทย ในระยะดำเนินการ แสดงดังตารางที่ 2.1

ตารางที่ 2.1 ผลการปฏิบัติตามมาตรการป้องกัน และแก้ไขผลกระทบสิ่งแวดล้อมของ โครงการ โรงแรม มารีน่า เฮาส์ มวยไทย (ต่อ)

มาตรการป้องกันและแก้ไขผลกระทบสิ่งแวดล้อม	ผลการปฏิบัติตามมาตรการป้องกันและแก้ไขผลกระทบสิ่งแวดล้อม ช่วงดำเนินการ	ปัญหา อุปสรรค ที่ไม่สามารถปฏิบัติตามมาตรการและแนวทางแก้ไข	อ้างอิง
<b>3.3 การจัดการน้ำเสีย (ต่อ)</b> (4) จัดให้มีเจ้าหน้าที่เทคนิคดูแลการเดินระบบบำบัดน้ำเสียให้มีประสิทธิภาพอยู่เสมอ โดยจัดจ้างบริษัทที่ติดตั้งระบบบำบัดน้ำเสียมาดูแลระบบและจัดหาอะไหล่สำรองของระบบบำบัดน้ำเสียที่สำคัญไว้ อันได้แก่ แอร์ปั้ม เครื่องสูบน้ำเสีย เป็นต้น (5) จัดเจ้าหน้าที่โครงการเข้ารับการอบรมให้มีความรู้เกี่ยวกับการใช้งานระบบบำบัดน้ำเสียของโครงการอย่างเข้าใจ โดยให้เข้ารับการอบรมกับบริษัทตัวแทนจำหน่ายระบบบำบัดฯ ของโครงการ เพื่ออยู่ประจำในการเดินเครื่องและบำรุงรักษาระบบตลอดระยะเวลาเปิดดำเนินการ (6) จัดทำตารางกำหนดระยะเวลาซ่อมบำรุงอุปกรณ์ที่ประกอบอยู่ในระบบบำบัดน้ำเสียรวมทุกชิ้นตามคู่มือของแต่ละประเภท ได้แก่ เครื่องสูบน้ำเสีย เครื่องเติมอากาศ และเครื่องสูบน้ำตะกอน เพื่อความสะดวกในการซ่อมบำรุงในแต่ละครั้ง และเพื่อให้อุปกรณ์และระบบทุกส่วนทำงานได้อย่างมีประสิทธิภาพตลอดระยะเวลาให้เป็นไปตามกฎกระทรวง เรื่อง กำหนดหลักเกณฑ์วิธีการและแบบการเก็บสถิติและข้อมูลการจัดทำบันทึกรายละเอียดและรายงานสรุปผลการทำงานของระบบบำบัดน้ำเสีย พ.ศ.2555	- โครงการมีเจ้าหน้าที่ประจำโครงการ คอยดำเนินการดูแลและควบการทำงานของระบบบำบัดน้ำเสีย พร้อมตรวจสอบอุปกรณ์ต่างๆ ให้สามารถทำงานได้อย่างเต็มประสิทธิภาพอยู่ตลอดระยะเวลาที่เปิดดำเนินการ - ก่อนรับมอบอุปกรณ์ผู้จำหน่ายมีการ commissioning ระบบและทำการอบรมให้ความรู้การเดินเครื่องและบำรุงรักษาระบบ แก่พนักงานโรงแรมที่เกี่ยวข้องเรียบร้อยแล้ว และหากเกิดปัญหาจะมีการให้คำปรึกษาอยู่ตลอด - โครงการมีเจ้าหน้าที่ประจำโครงการ คอยดำเนินการดูแลและควบการทำงานของระบบบำบัดน้ำเสีย พร้อมตรวจสอบอุปกรณ์ต่างๆ ให้สามารถทำงานได้อย่างเต็มประสิทธิภาพอยู่เป็นประจำทุกเดือน ตลอดระยะเวลาที่เปิดดำเนินการ แต่ยังไม่การจัดเก็บสถิติและข้อมูลการจัดทำบันทึกรายละเอียดและรายงานสรุปผลการทำงานของระบบบำบัดน้ำเสีย (ทส.1 ทส.2)	- - - โครงการมีแผนดำเนินการในรอบเดือนกรกฎาคม - ธันวาคม 2568	รูปภาพที่ 2.31 การตรวจสอบระบบบำบัดน้ำเสีย - รูปภาพที่ 2.31 การตรวจสอบระบบบำบัดน้ำเสีย

ผลการดำเนินการตามมาตรการป้องกันและแก้ไขผลกระทบสิ่งแวดล้อมของโครงการ โรงแรม มารีน่า เฮาส์ มวยไทย ในระยะดำเนินการ แสดงดังตารางที่ 2.1

ตารางที่ 2.1 ผลการปฏิบัติตามมาตรการป้องกัน และแก้ไขผลกระทบสิ่งแวดล้อมของ โครงการ โรงแรม มารีน่า เฮาส์ มวยไทย (ต่อ)

มาตรการป้องกันและแก้ไขผลกระทบสิ่งแวดล้อม	ผลการปฏิบัติตามมาตรการป้องกันและแก้ไขผลกระทบสิ่งแวดล้อม ช่วงดำเนินการ	ปัญหา อุปสรรค ที่ไม่สามารถปฏิบัติตามมาตรการและแนวทางแก้ไข	อ้างอิง
<b>3.3 การจัดการน้ำเสีย (ต่อ)</b>  (7) จัดให้มีการสูบน้ำเสียจากส่วนเกินจากระบบบำบัดน้ำเสียไปกำจัดอย่างสม่ำเสมอ เพื่อประสิทธิภาพการทำงานของระบบฯ  (8) โครงการต้องติดต่อให้รถดูดสิ่งปฏิกูลจากบริษัทเอกชนที่ได้รับอนุญาต มาดูดตะกอนในถังตกตะกอนไปกำจัดทุกครั้งที่เต็ม เพื่อรักษาประสิทธิภาพในการทำงานของถังบำบัดน้ำเสีย  (9) ติดตั้งมิเตอร์ไฟฟ้าเฉพาะของระบบบำบัดน้ำเสีย เพื่อความสะดวกในการติดตามตรวจสอบประสิทธิภาพของระบบบำบัดน้ำเสีย  (10) ติดตั้งป้ายเตือนผู้ที่พักอาศัย และผู้ที่ไม่เกี่ยวข้องกับการใช้น้ำให้ทราบว่าเป็น “น้ำทิ้งเพื่อรดน้ำต้นไม้” เพื่อป้องกันการสัมผัส	  - ปัจจุบันโครงการยังไม่มีรถดูดสิ่งปฏิกูลจากส่วนเกินจากระบบบำบัดน้ำเสีย เนื่องจากมีตะกอนในปริมาณน้อย แต่หากมีปริมาณตะกอนมากเพียงพอ โครงการจะดำเนินการจัดจ้างรถดูดสิ่งปฏิกูลจากบริษัทเอกชนที่ได้รับอนุญาต มาดูดตะกอนในถังตกตะกอนไปกำจัดโดยทันที    - โครงการมีการติดตั้งมิเตอร์ไฟฟ้าของระบบบำบัดน้ำเสียแยกออกจากระบบไฟฟ้าส่วนอื่นเพื่อความสะดวกในการติดตามตรวจสอบประสิทธิภาพของระบบบำบัดน้ำเสีย  - ปัจจุบันโครงการไม่มีการนำน้ำเสียมารดน้ำต้นไม้ โดยน้ำเสียที่ผ่านการบำบัดแล้วจะถูกปล่อยออกสู่ลำรางสาธารณะ	  -          -          -          -	  -          -          -

ผลการดำเนินการตามมาตรการป้องกันและแก้ไขผลกระทบสิ่งแวดล้อมของโครงการ โรงแรม มารีน่า เฮาส์ มวยไทย ในระยะดำเนินการ แสดงดังตารางที่ 2.1

ตารางที่ 2.1 ผลการปฏิบัติตามมาตรการป้องกัน และแก้ไขผลกระทบสิ่งแวดล้อมของ โครงการ โรงแรม มารีน่า เฮาส์ มวยไทย (ต่อ)

มาตรการป้องกันและแก้ไขผลกระทบสิ่งแวดล้อม	ผลการปฏิบัติตามมาตรการป้องกันและแก้ไขผลกระทบสิ่งแวดล้อม ช่วงดำเนินการ	ปัญหา อุปสรรค ที่ไม่สามารถปฏิบัติตามมาตรการและแนวทางแก้ไข	อ้างอิง
<p><b>3.3 การจัดการน้ำเสีย (ต่อ)</b></p> <p>(11) อบรมพนักงานดูแลสวน และพนักงานทุกฝ่ายให้ทราบถึงวิธีการใช้น้ำที่ผ่านการบำบัดแล้ว เพื่อป้องกันการนำไปใช้ผิดประเภท</p> <p>(12) ให้เจ้าของโครงการ เป็นผู้ควบคุมระบบบำบัดน้ำเสียในมาตรา 80 พ.ร.บ. 2535 ต้องเก็บสถิติและข้อมูลซึ่งแสดงผลการทำงานของระบบบำบัดน้ำเสียในแต่ละวัน และจัดทำบันทึกรายละเอียดดังกล่าวตามแบบ ทส.1 เก็บไว้ ณ สถานที่ตั้งแหล่งกำเนิดมลพิษนั้นระยะเวลาสองปีนับตั้งแต่วันที่มีการเก็บสถิติและข้อมูลนั้นๆ และให้จัดทำรายงานสรุปผลการทำงานของระบบบำบัดน้ำเสียในแต่ละเดือน และเสนอรายงานดังกล่าวต่อเจ้าพนักงานท้องถิ่นในวันที่ 15 ของเดือนถัดไปตามแบบ ทส.2</p>	<p>- ปัจจุบันโครงการไม่มีการนำน้ำเสียมารดน้ำต้นไม้ โดยน้ำเสียที่ผ่านการบำบัดแล้วจะถูกปล่อยออกสู่ลำรางสาธารณะ</p> <p>- โครงการมีเจ้าหน้าที่ประจำโครงการ คอยดำเนินการดูแลและควบคุมการทำงานของระบบบำบัดน้ำเสีย พร้อมตรวจสอบอุปกรณ์ต่างๆ ให้สามารถทำงานได้อย่างเต็มประสิทธิภาพอยู่เป็นประจำทุกเดือน ตลอดระยะเวลาที่เปิดดำเนินการ แต่ยังไม่มีการจัดเก็บสถิติและข้อมูลการจัดทำบันทึกรายละเอียดและรายงานสรุปผลการทำงานของระบบบำบัดน้ำเสีย (ทส.1 ทส.2)</p>	<p>-</p> <p>- โครงการมีแผนดำเนินการในรอบเดือน กรกฎาคม - ธันวาคม 2568</p>	<p>-</p> <p><b>รูปภาพที่ 2.31</b> การตรวจสอบระบบบำบัดน้ำเสีย</p>

ผลการดำเนินการตามมาตรการป้องกันและแก้ไขผลกระทบสิ่งแวดล้อมของโครงการ โรงแรม มารีน่า เฮาส์ มวยไทย ในระยะดำเนินการ แสดงดังตารางที่ 2.1

ตารางที่ 2.1 ผลการปฏิบัติตามมาตรการป้องกัน และแก้ไขผลกระทบสิ่งแวดล้อมของ โครงการ โรงแรม มารีน่า เฮาส์ มวยไทย (ต่อ)

มาตรการป้องกันและแก้ไขผลกระทบสิ่งแวดล้อม	ผลการปฏิบัติตามมาตรการป้องกันและแก้ไขผลกระทบสิ่งแวดล้อม ช่วงดำเนินการ	ปัญหา อุปสรรค ที่ไม่สามารถปฏิบัติตามมาตรการและแนวทางแก้ไข	อ้างอิง
<b>3.4 การระบายน้ำและการป้องกันน้ำท่วม</b> (1) จัดให้มีบ่อหน่วงน้ำ จำนวน 1 บ่อ ขนาด 162 ลูกบาศก์เมตร สามารถรองรับน้ำฝนได้อย่างเพียงพอ (2) ดูแลรักษาระบบระบายน้ำ เช่น ตะแกรงดักขยะ และท่อระบายน้ำและบ่อหน่วงน้ำ รวมทั้งเครื่องสูบน้ำ อุปกรณ์ต่างๆ ให้มีสภาพดีอยู่เสมอ (3) น้ำเสียจากกิจกรรมต่างๆ ภายในโครงการจะผ่านการบำบัดให้ได้มาตรฐานก่อนนำกลับมาใช้ประโยชน์ (4) โครงการจะต้องทำการขุดลอกตะกอนและทำความสะอาดท่อระบายน้ำและบ่อหน่วงน้ำเป็นประจำทุก 2-3 ปีหรือเมื่อท่อมีตะกอนอุดตัน (5) ให้จัดจ้างบริษัทมากำจัดหนูและแมลงสาบในบ่อหน่วงน้ำเป็นประจำเสมอ	- โครงการจัดให้มีบ่อหน่วงน้ำ จำนวน 1 บ่อ ตามที่กำหนดไว้ในมาตรการ อยู่บริเวณลานจอดรถด้านหน้าโครงการ - โครงการมีเจ้าหน้าที่ประจำโครงการคอยดำเนินการตรวจสอบการทำงานของระบบระบายภายในโครงการให้สามารถทำงานได้อย่างเต็มประสิทธิภาพ หากพบมีขยะ หรือสิ่งกีดขวางการระบายน้ำ จะดำเนินการ กำจัดหรือขุดลอกตะกอนโดยทันที - โครงการมีเจ้าหน้าที่ประจำโครงการคอยดำเนินการตรวจสอบการทำงานของระบบระบายน้ำ และขุดลอกตะกอนในรางระบายน้ำอยู่เป็นประจำ โดยเพิ่มความถี่ในช่วงฤดูฝน - โครงการมีการฉีดพ่นกำจัดหนู ยุงและแมลงสาบภายในบ่อหน่วงน้ำ และบริเวณโดยรอบโครงการอยู่เป็นประจำทุกเดือน อยู่ตลอดระยะเวลาที่เปิดดำเนินการ	- - - -	รูปภาพที่ 2.29 บ่อหน่วงน้ำ รูปภาพที่ 2.32 การขุดลอกตะกอน รูปภาพที่ 2.32 การขุดลอกตะกอน รูปภาพที่ 2.33 การฉีดพ่นแมลงเอกสารแนบที่ 10 รายงานฉีดพ่นแมลง

ผลการดำเนินการตามมาตรการป้องกันและแก้ไขผลกระทบสิ่งแวดล้อมของโครงการ โรงแรม มารีน่า เฮาส์ มวยไทย ในระยะดำเนินการ แสดงดังตารางที่ 2.1

ตารางที่ 2.1 ผลการปฏิบัติตามมาตรการป้องกัน และแก้ไขผลกระทบสิ่งแวดล้อมของ โครงการ โรงแรม มารีน่า เฮาส์ มวยไทย (ต่อ)

มาตรการป้องกันและแก้ไขผลกระทบสิ่งแวดล้อม	ผลการปฏิบัติตามมาตรการป้องกันและแก้ไขผลกระทบสิ่งแวดล้อม ช่วงดำเนินการ	ปัญหา อุปสรรค ที่ไม่สามารถปฏิบัติตามมาตรการและแนวทางแก้ไข	อ้างอิง
<b>3.5 การจัดการมูลฝอย และสิ่งปฏิกูล</b> (1) จัดให้มีพนักงานจัดเก็บมาทำความสะอาดบริเวณห้องพักและพื้นที่ส่วนกลางทั้งหมด พร้อมจัดเก็บรวบรวมขยะจากแต่ละจุดใส่ถุงดำแล้วมัดปากถุงให้แน่น นำไปรวมไว้ในที่พักมูลฝอยรวมของโครงการ  (2) โครงการจัดให้มีห้องพักมูลฝอยรวม ซึ่งภายในต้องแบ่งเป็นห้องพักมูลฝอยอินทรีย์/มูลฝอยที่สามารถย่อยสลาย ห้องพักมูลฝอยรีไซเคิล ห้องพักมูลฝอยทั่วไป และมูลฝอยอันตราย ซึ่งออกแบบให้มีประตูเปิด-ปิดมิดชิด มีการระบายอากาศด้วยหน้าต่างพร้อมตะแกรงกันแมลง  (3) จัดให้มีการคัดแยกมูลฝอย โดยอาจแบ่งออกเป็นมูลฝอยที่ขายได้ และขายไม่ได้ มูลฝอยที่ขายได้ เช่น กระดาษ ขวดแก้ว ขวดพลาสติก กระป๋องอะลูมิเนียม ควรมีภาชนะรองรับแยกต่างหาก เพื่อขายให้กับผู้ที่ต้องการต่อไป	- โครงการมีพนักงานเก็บขนมูลฝอยตามแต่ละจุด เช่น ห้องพักแขก ห้องอาหาร และสำนักงาน จากนั้นก็จะนำแต่ละส่วนมาพักไว้ที่จุดพักมูลฝอยรวมเพื่อรอเทศบาลตำบลลอง เข้ามาเก็บขนไปกำจัดโดย ไม่มีขยะเปียกและขยะแห้งตกค้างภายในโครงการ  - โครงการมีจุดสำหรับพักมูลฝอยรวม ซึ่งภายในมีการจัดเตรียมถังรองรับมูลฝอยขนาด 200 ลิตร แบบแยกประเภท เพื่อรอเทศบาลตำบลลอง เข้ามาเก็บขนไปกำจัดโดย ไม่มีขยะเปียกและขยะแห้งตกค้างภายในโครงการ  - โครงการมีการคัดแยกมูลฝอยตั้งแต่ต้นทาง ซึ่งมูลฝอยที่ขายได้ เช่น กระดาษ ขวดแก้ว ขวดพลาสติก กระป๋องอะลูมิเนียม โครงการมีพื้นที่สำหรับจัดเก็บ ก่อนนำไปจำหน่ายให้กับร้านรับซื้อของเก่า	-  -  -	รูปภาพที่ 2.34 รถเก็บขนขยะจากห้องพัก  รูปภาพที่ 2.35 ถังขยะแบบแยกประเภท  -

ผลการดำเนินการตามมาตรการป้องกันและแก้ไขผลกระทบสิ่งแวดล้อมของโครงการ โรงแรม มารีน่า เฮาส์ มวยไทย ในระยะดำเนินการ แสดงดังตารางที่ 2.1

ตารางที่ 2.1 ผลการปฏิบัติตามมาตรการป้องกัน และแก้ไขผลกระทบสิ่งแวดล้อมของ โครงการ โรงแรม มารีน่า เฮาส์ มวยไทย (ต่อ)

มาตรการป้องกันและแก้ไขผลกระทบสิ่งแวดล้อม	ผลการปฏิบัติตามมาตรการป้องกันและแก้ไขผลกระทบสิ่งแวดล้อม ช่วงดำเนินการ	ปัญหา อุปสรรค ที่ไม่สามารถปฏิบัติตามมาตรการและแนวทางแก้ไข	อ้างอิง
<b>3.5 การจัดการมูลฝอย และสิ่งปฏิกูล (ต่อ)</b> (4) เจ้าของโครงการต้องรับผิดชอบในการรวบรวม และนำมูลฝอยอันตราย ไปยังอาคารกักเก็บของเสียอันตรายจากชุมชนของเทศบาลนครภูเก็ตซึ่งจะเปิดให้มีการนำมูลฝอยอันตรายมาส่งได้ทุกวัน ที่ 20-25 ของทุกเดือน โดยเทศบาลนครภูเก็ตจะดำเนินการนำขยะที่รวบรวมไว้ ไปกำจัดโดยผู้รับบริการกำจัดของเสียอันตรายที่ได้รับอนุญาตจากกรมโรงงานอุตสาหกรรมทุกๆ 3 เดือน (5) จัดให้มีพนักงานคอยล้างทำความสะอาดพื้นห้องพักมูลฝอยรวมทุกครั้งที่รถเก็บขนขยะเข้ามาเก็บขนขยะ ในส่วนของน้ำเสียที่เกิดจากการล้างทำความสะอาดจะถูกรวบรวมผ่านท่อน้ำทิ้ง เข้าสู่ระบบบำบัดน้ำเสียต่อไป (6) โครงการจะต้องทำความสะอาดถังรองรับมูลฝอยไม่ให้มีคราบหรือกลิ่นเหม็นรวมทั้งจะต้องตรวจสอบสภาพของถังรองรับมูลฝอย หากพบว่ามีสารรั่วซึม แตก หรือร้าวซึม ให้ทำการเปลี่ยนถังใหม่โดยทันที	- โครงการถูกออกแบบให้เป็นที่พักอาศัยประเภทโรงแรม ซึ่งการดำเนินกิจกรรมภายในโครงการ ก็เป็น การดำเนินกิจกรรมปกติของคนทั่วไป ทำให้มีมูลอันตรายในปริมาณน้อย จึงไม่ส่งผลกระทบในด้านนี้  - โครงการมีพนักงานประจำโครงการคอยดำเนินการล้างทำความสะอาดบริเวณจุดพักมูลฝอยรวมของโครงการ รวมทั้งดำเนินการตรวจสอบสภาพของถังรองรับมูลฝอย และล้างทำความสะอาดทุกครั้งที่รถเก็บขนมูลฝอยเข้ามาเก็บขน	-  -	เอกสารแนบที่ 12 ใบเสร็จขยะมูลฝอย  รูปภาพที่ 2.36 การล้างทำความสะอาดถังรองรับมูลฝอย

ตารางที่ 2.1 ผลการปฏิบัติตามมาตรการป้องกัน และแก้ไขผลกระทบสิ่งแวดล้อมของ โครงการ โรงแรม มารีน่า เฮาส์ มวยไทย (ต่อ)

มาตรการป้องกันและแก้ไขผลกระทบสิ่งแวดล้อม	ผลการปฏิบัติตามมาตรการป้องกันและแก้ไขผลกระทบสิ่งแวดล้อม ช่วงดำเนินการ	ปัญหา อุปสรรค ที่ไม่สามารถปฏิบัติตามมาตรการและแนวทางแก้ไข	อ้างอิง
<p><b>3.5 การจัดการมูลฝอย และสิ่งปฏิกูล (ต่อ)</b></p> <p>(6) ติดตั้งป้ายบริเวณห้องพักมูลฝอยรวม โดยจัดทำป้ายขนาดเหมาะสม มีตัวหนังสือความสูงขนาดไม่เล็กกว่า 10 เซนติเมตร ติดตั้งไว้หน้าห้องพักมูลฝอย ได้แก่ ป้าย “ห้องพักมูลฝอยอินทรีย์/มูลฝอยสามารถย่อยสลาย” “ห้องพักมูลฝอยรีไซเคิล” “ห้องพักมูลฝอยทั่วไป” และ “มูลฝอยอันตราย” ตามลำดับ</p> <p>(7) รมรงค้ให้ผู้ให้บริการลดการใช้วัสดุที่ก่อให้เกิดขยะ ตลอดจนประชาสัมพันธ์ให้ผู้บริการทิ้งมูลฝอยให้เป็น ที่ตลอดจน รมรงค้ให้มีการรักษาความสะอาดในการใช้ส้วมว้ยน้ำ เพื่อรักษาความสะอาดและป้องกันขยะตกค้างในแต่ละวัน</p>	<p>- โครงการไม่มีห้องพักมูลฝอยรวมแบบแยกประเภท แต่มีการจัดเตรียมถังรองรับมูลฝอยแบบแยกประเภท ไว้บริเวณจุดพักมูลฝอยรวม ซึ่งมีการติดป้ายบอกประเภทของมูลฝอยไว้อย่างชัดเจน และมีการประสานงานกับเทศบาลตำบลลอง ให้เข้ามาเก็บขนไปกำจัดโดย ไม่มีขยะเปียกและขยะแห้งตกค้างภายในโครงการ</p> <p>- โครงการมีการรณรงค์ให้ผู้ให้บริการลดการใช้วัสดุที่ก่อให้เกิดขยะตลอดจนประชาสัมพันธ์ให้ผู้บริการทิ้งมูลฝอยให้เป็น ที่ และโครงการมีเจ้าหน้าที่คอยดูแลความสะอาดภายในบริเวณพื้นที่โครงการ สรรว้ยน้ำ อยู่ตลอดระยะเวลาที่เปิดดำเนินการ</p>	<p>-</p> <p>-</p>	<p>รูปภาพที่ 2.35 ถึงขยะแบบแยกประเภท</p> <p>-</p>



ผลการดำเนินการตามมาตรการป้องกันและแก้ไขผลกระทบสิ่งแวดล้อมของโครงการ โรงแรม มารีน่า เฮาส์ มวยไทย ในระยะดำเนินการ แสดงดังตารางที่ 2.1

ตารางที่ 2.1 ผลการปฏิบัติตามมาตรการป้องกัน และแก้ไขผลกระทบสิ่งแวดล้อมของ โครงการ โรงแรม มารีน่า เฮาส์ มวยไทย (ต่อ)

มาตรการป้องกันและแก้ไขผลกระทบสิ่งแวดล้อม	ผลการปฏิบัติตามมาตรการป้องกันและแก้ไขผลกระทบสิ่งแวดล้อม ช่วงดำเนินการ	ปัญหา อุปสรรค ที่ไม่สามารถปฏิบัติตามมาตรการและแนวทางแก้ไข	อ้างอิง
<b>3.6 การจราจร</b>  (1) จัดให้มีกระจกเงาจราจรบริเวณด้านหน้าโครงการ เพื่อให้รถที่จะออกจากโครงการมองเห็นรถที่วิ่งบนถนนหน้าโครงการและรถบนถนนสาธารณะมองเห็นรถที่กำลังจะออกจากโครงการ เพื่อให้เกิดความปลอดภัยมากขึ้น  (2) จัดให้มีเจ้าหน้าที่รักษาความปลอดภัยบริเวณทางเข้า-ออกโครงการ ตลอด 24 ชั่วโมง เพื่อดูแลความปลอดภัยและอำนวยความสะดวกแก่ผู้พักอาศัยและผู้โดยสารไปมา  (3) บริเวณทางเข้า-ออกโครงการ จัดให้มีป้ายชื่อโครงการให้เห็นได้ชัดเจน และมีไฟส่องสว่างให้เห็นทางเข้า-ออก ได้ชัดเจนในเวลากลางคืน  (4) ติดตั้งป้ายจำกัดความเร็วของรถที่เข้า-ออกโครงการ ให้มีความเร็วไม่เกิน 30 กิโลเมตร/ชั่วโมง เพื่อความปลอดภัย  (5) ดูแลพื้นที่ทางเข้า-ออกโครงการ ไม่ให้มีสิ่งกีดขวางทางจราจร มีสภาพดีอยู่เสมอ	  - บริเวณถนนด้านหน้าทางเข้าโครงการมีการติดตั้งกระจกเงาจราจร เพื่อให้รถที่จะออกจากโครงการมองเห็นรถที่วิ่งบนถนนหน้าโครงการและรถบนถนนสาธารณะมองเห็นรถที่กำลังจะออกจากโครงการ เพื่อให้เกิดความปลอดภัยมากยิ่งขึ้น  - โครงการมีเจ้าหน้าที่รักษาความปลอดภัยคอยอำนวยความสะดวกบริเวณทางเข้า-ออกโครงการ ตลอด 24 ชั่วโมง  - โครงการมีการติดตั้งป้ายชื่อโครงการ ซึ่งสามารถมองเห็นได้ชัดเจน และมีไฟฟ้าส่องสว่างบริเวณทางเข้า - ออกโครงการ ซึ่งสว่างเพียงพอต่อการสัญจรภายในโครงการ  - โครงการมีการติดตั้งป้ายจำกัดความเร็ว ไม่เกิน 30 กิโลเมตร/ชั่วโมง ไว้บริเวณหน้าโครงการ และอยู่บริเวณที่สามารถมองเห็นได้อย่างชัดเจน  - โครงการมีเจ้าหน้าที่ประจำโครงการคอยดูแลพื้นที่ทางเข้า-ออกโครงการไม่ให้มีสิ่งกีดขวางทางจราจร อยู่ตลอดระยะเวลาที่เปิดดำเนินการ ซึ่งปัจจุบันทางเข้า-ออกโครงการ อยู่ในสภาพที่ดี ไม่มีสิ่งกีดขวางทางจราจร	  -  -  -  -  -	  -  รูปภาพที่ 2.3 เจ้าหน้าที่รักษาความปลอดภัย  รูปภาพที่ 2.5 ป้ายชื่อโครงการ รูปภาพที่ 2.8 ไฟฟ้าส่องสว่างบริเวณทางเข้า-ออก โครงการ  รูป ภาพที่ 2.10 ป้ายจำกัดความเร็ว 30 กิโลเมตร/ชั่วโมง  รูปภาพที่ 2.54 ทางเข้า-ออกโครงการ

ผลการดำเนินการตามมาตรการป้องกันและแก้ไขผลกระทบสิ่งแวดล้อมของโครงการ โรงแรม มารีน่า เฮาส์ มวยไทย ในระยะดำเนินการ แสดงดังตารางที่ 2.1

ตารางที่ 2.1 ผลการปฏิบัติตามมาตรการป้องกัน และแก้ไขผลกระทบสิ่งแวดล้อมของ โครงการ โรงแรม มารีน่า เฮาส์ มวยไทย (ต่อ)

มาตรการป้องกันและแก้ไขผลกระทบสิ่งแวดล้อม	ผลการปฏิบัติตามมาตรการป้องกันและแก้ไขผลกระทบสิ่งแวดล้อม <u>ช่วงดำเนินการ</u>	ปัญหา อุปสรรค ที่ไม่สามารถปฏิบัติตามมาตรการและแนวทางแก้ไข	อ้างอิง
<b>3.6 การจราจร (ต่อ)</b> (6) ห้ามมีป้ายโฆษณาหรือสิ่งอื่นๆ กีดขวางในช่องจราจรบริเวณหน้าโครงการ เพื่อป้องกันไม่ให้เกิดบดบังการมองเห็นของคนขับรถ (7) จัดให้มีการติดตั้งกล้องวงจรปิดบริเวณด้านหน้าโครงการ โดยให้มุมกล้องมองเห็นทั้งที่จอดรถของโครงการ และถนนสาธารณะหน้าโครงการ (8) ติดตั้งป้ายสัญญาณจราจรบริเวณทางเดินรถภายในโครงการ ให้ชัดเจน เช่น ลูกศรทิศทางการจราจรบนพื้นทาง ป้ายทางเลี้ยว ป้ายจำกัดความเร็ว เป็นต้น เพื่อลดอุบัติเหตุในการเดินรถ และไม่ก่อให้เกิดความสับสนของผู้ขับขี่ ทำให้การเคลื่อนตัวของรถในโครงการและบริเวณทางเข้า-ออกโครงการสามารถทำได้อย่างสะดวกและปลอดภัย	- ปัจจุบันบริเวณด้านหน้าโครงการไม่มีป้ายโฆษณาหรือสิ่งอื่นๆ กีดขวางในช่องจราจรบริเวณหน้าโครงการ - โครงการมีการติดตั้งกล้องวงจรปิดกระจายโดยทั่วบริเวณพื้นที่โครงการ รวมทั้งบริเวณด้านหน้าโครงการ โดยมุมกล้องมองเห็นทั้งที่จอดรถของโครงการ และถนนสาธารณะหน้าโครงการ - โครงการมีการติดตั้งป้ายแสดงทิศทางการเดินรถเข้า - ออกพื้นที่โครงการ และป้ายจำกัดความเร็ว เพื่อลดอุบัติเหตุในการเดินรถ และไม่ก่อให้เกิดความสับสนของผู้ขับขี่ ทำให้การเคลื่อนตัวของรถในโครงการและบริเวณทางเข้า-ออกโครงการ สามารถทำได้อย่างสะดวกและปลอดภัย	- - -	รูปภาพที่ 2.54 ทางเข้า-ออกโครงการ รูปภาพที่ 2.7 กล้องวงจรปิดบริเวณด้านหน้าโครงการ รูปภาพที่ 2.9 ป้ายแสดงทิศทางการเดินรถเข้า -ออกโครงการ รูปภาพที่ 2.10 ป้ายจำกัดความเร็ว 30 กิโลเมตร/ชั่วโมง

ผลการดำเนินการตามมาตรการป้องกันและแก้ไขผลกระทบสิ่งแวดล้อมของโครงการ โรงแรม มารีน่า เฮาส์ มวยไทย ในระยะดำเนินการ แสดงดังตารางที่ 2.1

ตารางที่ 2.1 ผลการปฏิบัติตามมาตรการป้องกัน และแก้ไขผลกระทบสิ่งแวดล้อมของ โครงการ โรงแรม มารีน่า เฮาส์ มวยไทย (ต่อ)

มาตรการป้องกันและแก้ไขผลกระทบสิ่งแวดล้อม	ผลการปฏิบัติตามมาตรการป้องกันและแก้ไขผลกระทบสิ่งแวดล้อม ช่วงดำเนินการ	ปัญหา อุปสรรค ที่ไม่สามารถปฏิบัติตามมาตรการและแนวทางแก้ไข	อ้างอิง
<b>3.6 การจราจร (ต่อ)</b>  (9) จัดให้มีไฟฟ้าส่องสว่างบริเวณทางเข้า-ออกพื้นที่โครงการให้สามารถมองเห็นได้ชัดเจนในการเวลากลางคืน  (10) ควบคุมมิให้ผู้เข้ามาใช้บริการของโครงการ จอดรถบริเวณทางเข้า-ออกโครงการ และตามแนวนอนสาธารณะ เพื่อไม่ให้กีดขวางการจราจรของรถที่สัญจรบนถนนสาธารณะด้านหน้าโครงการ  (11) ติดตั้งป้ายชื่อโครงการลูกศรแสดงทิศทางบริเวณทางเข้า-ออกโครงการ ที่สามารถเห็นได้ชัดเจน และในระยะทางพอสมควรที่จะชะลอรถได้ทัน ก่อนเข้าสู่โครงการได้อย่างปลอดภัย  (12) แจ้งผู้ใช้บริการภายในโครงการทราบ โดยระบุไว้ในคู่มือผู้ใช้บริการ ห้ามมิให้จอดรถบริเวณทางเข้า-ออกโครงการ และตามแนวนอนสาธารณะ เพื่อไม่ให้กีดขวางการจราจรของรถที่สัญจรบนถนนสาธารณะด้านหน้าโครงการ	  - โครงการมีการติดตั้งไฟฟ้าส่องสว่างบริเวณทางเข้า - ออกโครงการ ซึ่งสว่างเพียงพอต่อการสัญจรภายในโครงการ  - โครงการมีการจัดเตรียมพื้นที่ไว้เพียงพอสำหรับจอดรถภายในโครงการ อีกทั้งมีเจ้าหน้าที่รักษาความปลอดภัยคอยอำนวยความสะดวกและควบคุมดูแล เรื่อง การจราจรภายอยู่ตลอด 24 ชั่วโมง  - โครงการมีการติดตั้งป้ายชื่อโครงการ ลูกศรแสดงทิศทางการเดินรถเข้า -ออกพื้นที่โครงการ ซึ่งสามารถมองเห็นได้ชัดเจน และอยู่ในระยะทางพอสมควรที่จะชะลอรถได้ทัน ก่อนเข้าสู่โครงการได้อย่างปลอดภัย  - โครงการมีการแจ้งให้ผู้เข้าพักรับทราบถึงกฎระเบียบในการเข้าพัก และจัดเตรียมพื้นที่ไว้เพียงพอสำหรับจอดรถภายในโครงการ อีกทั้งมีเจ้าหน้าที่รักษาความปลอดภัยคอยอำนวยความสะดวกและควบคุมดูแล เรื่อง การจราจรภายอยู่ตลอด 24 ชั่วโมง	  -  -  -  -	  รูปภาพที่ 2.8 ไฟฟ้าส่องสว่างบริเวณทางเข้า-ออก โครงการ  รูปภาพที่ 2.4 พื้นที่สำหรับจอดรถภายในโครงการ  รูปภาพที่ 2.5 ป้ายชื่อโครงการ รูปภาพที่ 2.9 ป้ายแสดงทิศทางการเดินรถเข้า -ออกโครงการ  รูปภาพที่ 2.4 พื้นที่สำหรับจอดรถภายในโครงการ

ผลการดำเนินการตามมาตรการป้องกันและแก้ไขผลกระทบสิ่งแวดล้อมของโครงการ โรงแรม มารีน่า เฮาส์ มวยไทย ในระยะดำเนินการ แสดงดังตารางที่ 2.1  
ตารางที่ 2.1 ผลการปฏิบัติตามมาตรการป้องกัน และแก้ไขผลกระทบสิ่งแวดล้อมของ โครงการ โรงแรม มารีน่า เฮาส์ มวยไทย (ต่อ)

มาตรการป้องกันและแก้ไขผลกระทบสิ่งแวดล้อม	ผลการปฏิบัติตามมาตรการป้องกันและแก้ไขผลกระทบสิ่งแวดล้อม ช่วงดำเนินการ	ปัญหา อุปสรรค ที่ไม่สามารถปฏิบัติตามมาตรการและแนวทางแก้ไข	อ้างอิง
<b>3.7 การใช้ไฟฟ้า</b> <u>มาตรการทั่วไป</u> (1) ติดตั้งหม้อแปลงไฟฟ้า (Transformer) ชนิด Oil Immersed Transformer ขนาด 630 KVA จำนวน 1 ชุด (2) ตำแหน่งติดตั้งหม้อแปลงไฟฟ้าจะต้องอยู่ในสถานที่ซึ่งบุคคลที่มีหน้าที่เกี่ยวข้องเข้าได้โดยสะดวก เพื่อตรวจสอบและบำรุงรักษาให้อยู่ในสภาพดีอยู่เสมอ (3) การติดตั้งหม้อแปลงไฟฟ้าของโครงการจะต้องออกแบบให้เป็นไปตามข้อกำหนดของการไฟฟ้านครหลวง เรื่อง ระยะห่างระหว่างในแนวนอนที่ปลอดภัยระหว่างอาคาร/สิ่งปลูกสร้าง หรือป้ายโฆษณา กับสายไฟฟ้าแรงสูง (4) จัดทำแผงกันที่ทำด้วยวัสดุทนไฟล้อมรอบหม้อแปลงไฟฟ้า เพื่อป้องกันผลกระทบจากการเกิดไฟฟ้าช็อต หรือเกิดประกายไฟ (5) จัดทำป้ายหรือสัญลักษณ์เตือนให้ระวังอันตรายจากหม้อแปลงไฟฟ้าติดไว้บริเวณหม้อแปลงไฟฟ้าให้เห็นชัดเจน	- โครงการมีการติดตั้งหม้อแปลงไฟฟ้าไว้ตามที่กำหนดในมาตรการ พร้อมทั้งมีการตรวจสอบและบำรุงรักษาอยู่ตลอดระยะเวลาที่เปิดดำเนินการ - หม้อแปลงไฟฟ้าของโครงการตั้งอยู่บริเวณด้านหน้าโครงการ ซึ่งเข้าถึงได้ง่าย และสะดวกต่อการบำรุงรักษา - โครงการมีการติดตั้งหม้อแปลงไฟฟ้าตามข้อกำหนดของการไฟฟ้านครหลวง เรื่อง ระยะห่างระหว่างในแนวนอนที่ปลอดภัยระหว่างอาคาร/สิ่งปลูกสร้าง หรือป้ายโฆษณา กับสายไฟฟ้าแรงสูง - หม้อแปลงไฟฟ้าของโครงการตั้งอยู่เหนือจากพื้นดินทำให้ป้องกันผลกระทบจากการเกิดไฟฟ้าช็อต หรือเกิดประกายไฟ - โครงการมีการติดป้ายเตือน ให้ระวังอันตรายจากไฟฟ้าแรงสูง ไว้บริเวณหม้อแปลงไฟฟ้าของโครงการซึ่งสามารถมองเห็นได้ชัดเจน	- - - - -	รูปภาพที่ 2.13 หม้อแปลงไฟฟ้า เอกสารแนบที่ 11 ใบเสร็จไฟฟ้า/น้ำบาดาล รูปภาพที่ 2.13 หม้อแปลงไฟฟ้า  รูปภาพที่ 2.13 หม้อแปลงไฟฟ้า  รูปภาพที่ 2.13 หม้อแปลงไฟฟ้า  รูปภาพที่ 2.14 ป้ายเตือนระวังอันตรายจากไฟฟ้าแรงสูง

ผลการดำเนินการตามมาตรการป้องกันและแก้ไขผลกระทบสิ่งแวดล้อมของโครงการ โรงแรม มารีน่า เฮาส์ มวยไทย ในระยะดำเนินการ แสดงดังตารางที่ 2.1

ตารางที่ 2.1 ผลการปฏิบัติตามมาตรการป้องกัน และแก้ไขผลกระทบสิ่งแวดล้อมของ โครงการ โรงแรม มารีน่า เฮาส์ มวยไทย (ต่อ)

มาตรการป้องกันและแก้ไขผลกระทบสิ่งแวดล้อม	ผลการปฏิบัติตามมาตรการป้องกันและแก้ไขผลกระทบสิ่งแวดล้อม ช่วงดำเนินการ	ปัญหา อุปสรรค ที่ไม่สามารถปฏิบัติตามมาตรการและแนวทางแก้ไข	อ้างอิง
<b>3.7 การใช้ไฟฟ้า (ต่อ)</b> (6) จัดให้มีการตรวจสอบความปลอดภัยของหม้อแปลงไฟฟ้าให้อยู่ในสภาพปลอดภัยอย่างน้อยทุก 1 ปี ตลอดระยะเวลาดำเนินการ (7) จัดให้มีวิศวกรไฟฟ้าที่มีความรู้และความเชี่ยวชาญด้านไฟฟ้าคอยดูแล ซ่อมแซม และบำรุงรักษาหม้อแปลงไฟฟ้าให้อยู่ในสภาพที่พร้อมใช้งานอยู่เสมอ (8) จัดให้มีการตรวจสอบการทำงานของระบบไฟฟ้าและซ่อมบำรุงระบบไฟฟ้า และอุปกรณ์ไฟฟ้าภายในโครงการ และบริเวณสรวายน้ำโดยรอบ และรีบแก้ไขหากพบการชำรุดเสียหาย (9) เลือกใช้อุปกรณ์ไฟฟ้าชนิดประหยัดพลังงานและมีการใช้งานยาวนาน	- โครงการมีเจ้าหน้าที่ประจำโครงการคอยตรวจสอบดูแลหม้อแปลงไฟฟ้าอยู่เป็นประจำตลอดระยะเวลาที่เปิดดำเนินการ และมีการตรวจสอบความปลอดภัยของหม้อแปลงไฟฟ้า ซ่อมแซม และบำรุงรักษาหม้อแปลงไฟฟ้าให้อยู่ในสภาพที่พร้อมใช้งาน โดยวิศวกรไฟฟ้าที่มีความรู้และความเชี่ยวชาญเป็นประจำทุก 1 ปี - โครงการมีเจ้าหน้าที่ประจำโครงการคอยดำเนินการตรวจสอบการทำงานของระบบไฟฟ้าและซ่อมบำรุงระบบไฟฟ้า และอุปกรณ์ไฟฟ้าภายในโครงการ ให้สามารถทำงานได้อย่างเต็มประสิทธิภาพ อยู่ตลอดระยะเวลาที่เปิดดำเนินการ หากพบชำรุดเสียหายจะดำเนินการซ่อมแซม หรือเปลี่ยนใหม่โดยทันที - โครงการมีการเลือกใช้อุปกรณ์ไฟฟ้าภายในโครงการเป็นแบบประหยัด และมีการบำรุงรักษาอยู่ตลอดระยะเวลาที่เปิดดำเนินการ	-   -  -	-   <b>รูปภาพที่ 2.23</b> การตรวจสอบการทำงานของระบบไฟฟ้า   <b>รูปภาพที่ 2.17</b> อุปกรณ์ไฟฟ้าประหยัดพลังงาน

ผลการดำเนินการตามมาตรการป้องกันและแก้ไขผลกระทบสิ่งแวดล้อมของโครงการ โรงแรม มารีน่า เฮาส์ มวยไทย ในระยะดำเนินการ แสดงดังตารางที่ 2.1

ตารางที่ 2.1 ผลการปฏิบัติตามมาตรการป้องกัน และแก้ไขผลกระทบสิ่งแวดล้อมของ โครงการ โรงแรม มารีน่า เฮาส์ มวยไทย (ต่อ)

มาตรการป้องกันและแก้ไขผลกระทบสิ่งแวดล้อม	ผลการปฏิบัติตามมาตรการป้องกันและแก้ไขผลกระทบสิ่งแวดล้อม <u>ช่วงดำเนินการ</u>	ปัญหา อุปสรรค ที่ไม่สามารถปฏิบัติตามมาตรการและแนวทางแก้ไข	อ้างอิง
<b>3.7 การใช้ไฟฟ้า</b> <u>มาตรการการอนุรักษ์พลังงานสำหรับเจ้าของโครงการและเจ้าหน้าที่โครงการจะต้องดำเนินการ ระยะดำเนินการ</u> (1) การอนุรักษ์พลังงานไฟฟ้าสำหรับระบบไฟฟ้าแสงสว่าง 1.1 ปิดไฟฟ้าแสงสว่างเวลาพักเที่ยงสำหรับพื้นที่สำนักงาน 1.2 แยกสวิตช์ควบคุมไฟฟ้าแสงสว่าง แทนการใช้หนึ่งตัวควบคุมหลอดแสงสว่างจำนวนมาก 1.3 หมั่นดูแลความสะอาดเรื่องฝุ่นละอองหรือบำรุงรักษาอุปกรณ์ไฟฟ้าแสงสว่างอย่างต่อเนื่องและสม่ำเสมอ เพื่อให้แสงสว่างได้อย่างเต็มประสิทธิภาพ 1.4 ติดตั้งเครื่องปรับระดับแสงสว่าง (Dimmer) บริเวณห้องใช้สำหรับงานเอนกประสงค์ ซึ่งบางครั้งต้องการแสงสว่างมาก แต่บางครั้งก็ต้องการน้อย 1.5 คำนวณและเลือกขนาดสายไฟฟ้าให้มีความสูญเสียต่ำ ทำได้โดยเพิ่มขนาดสายให้โตขึ้น เนื่องจากจากสายมีความต้านทานต่ำกว่า จึงทำให้สามารถลดความสูญเสียเนื่องจากแรงดันไฟฟ้าตกและลดค่าไฟฟ้าลงได้แยกสวิตช์ควบคุมไฟฟ้าแสงสว่าง แทนการใช้หนึ่งตัวควบคุมหลอดแสงสว่างจำนวนมาก	- โครงการมีนโยบายให้พนักงานในสำนักงานปิดอุปกรณ์ไฟฟ้าที่ไม่จำเป็นในช่วงเวลาพักเที่ยง เพื่อช่วยประหยัดพลังงาน - โครงการมีการแยกสวิตช์ควบคุมไฟฟ้าแสงสว่าง แทนการใช้หนึ่งตัวควบคุมหลอดแสงสว่างจำนวนมาก - โครงการมีเจ้าหน้าที่คอยดำเนินการทำความสะอาดหลอดไฟฟ้าส่องสว่างภายในโครงการอยู่เป็นประจำตลอดระยะเวลาที่เปิดดำเนินการ - ห้องสำนักงานของโครงการมีไฟฟ้าส่องสว่างที่เพียงพอและมีกระจกใสเพื่อรับแสงสว่างจากภายนอก จึงไม่ส่งผลกระทบในด้านนี้ - โครงการมีการคำนวณและเลือกขนาดสายไฟฟ้าให้มีความสูญเสียต่ำ รวมทั้งมีการเลือกใช้อุปกรณ์ไฟฟ้าแบบประหยัดพลังงานตั้งแต่ระยะดำเนินการ	-  -  -  -	-  รูปภาพที่ 2.16 สวิตช์ควบคุมไฟฟ้าแสงสว่าง รูปภาพที่ 2.24 ทำความสะอาดไฟฟ้าส่องสว่าง  -  -

ผลการดำเนินการตามมาตรการป้องกันและแก้ไขผลกระทบสิ่งแวดล้อมของโครงการ โรงแรม มารีน่า เฮาส์ มวยไทย ในระยะดำเนินการ แสดงดังตารางที่ 2.1

ตารางที่ 2.1 ผลการปฏิบัติตามมาตรการป้องกัน และแก้ไขผลกระทบสิ่งแวดล้อมของ โครงการ โรงแรม มารีน่า เฮาส์ มวยไทย (ต่อ)

มาตรการป้องกันและแก้ไขผลกระทบสิ่งแวดล้อม	ผลการปฏิบัติตามมาตรการป้องกันและแก้ไขผลกระทบสิ่งแวดล้อม <u>ช่วงดำเนินการ</u>	ปัญหา อุปสรรค ที่ไม่สามารถปฏิบัติตามมาตรการและแนวทางแก้ไข	อ้างอิง
<b>3.7 การใช้ไฟฟ้า (ต่อ)</b> 1.6 ในการติดตั้งระบบไฟฟ้าให้ เลือกใช้บัลลาสต์อิเล็กทรอนิกส์ ซึ่งช่วยประหยัดไฟได้ 10 วัตต์/หลอด ประหยัดพลังงานได้ 30% เมื่อเทียบกับบัลลาสต์ชนิดแกนเหล็กธรรมดา 1.7 ใช้หลอดประหยัดพลังงาน เช่น หลอดฟลูออเรสเซนต์ชนิดคอมใหม่ (T5) หรือหลอดฟลูออเรสเซนต์ชนิดขั้วเสี้ยว ซึ่งประหยัดพลังงานกว่าหลอดไส้มาก และมีอายุการใช้งานนานกว่าหลอดไส้ 8 เท่า (2) การอนุรักษ์พลังงานไฟฟ้าสำหรับระบบทำความเย็นปรับอากาศ 2.1 ปลุกต้นไม้ภายในโครงการให้มากที่สุด ในบริเวณพื้นที่ว่าง ซึ่งไม่ใช่บนถนนและทางวิ่งเพื่อลดภาระการทำงานของเครื่องปรับอากาศ	- โครงการมีการติดตั้งบัลลาสต์อิเล็กทรอนิกส์แทนการใช้บัลลาสต์ชนิดแกนเหล็กธรรมดา เพื่อช่วยประหยัดพลังงาน - โครงการมีการเลือกใช้หลอดไฟฟ้าส่องสว่างภายในโครงการเป็นแบบประหยัดพลังงาน พร้อมทั้งมีการทำความสะอาดอยู่เป็นประจำ ตลอดระยะเวลาที่เปิดดำเนินการเพื่อให้สามารถทำงานได้อย่างเต็มประสิทธิภาพ - โครงการมีการปลูกต้นไม้และจัดพื้นที่สีเขียวไว้โดยรอบบริเวณพื้นที่โครงการ ตามที่มาตรการกำหนด เพื่อลดภาระการทำงานของเครื่องปรับอากาศ	- - -	- รูปภาพที่ 2.18 หลอดไฟฟ้าส่องสว่างแบบประหยัดพลังงาน รูปภาพที่ 2.1 พื้นที่สีเขียวและงานดูแลสวน

ผลการดำเนินการตามมาตรการป้องกันและแก้ไขผลกระทบสิ่งแวดล้อมของโครงการ โรงแรม มารีน่า เฮาส์ มวยไทย ในระยะดำเนินการ แสดงดังตารางที่ 2.1

ตารางที่ 2.1 ผลการปฏิบัติตามมาตรการป้องกัน และแก้ไขผลกระทบสิ่งแวดล้อมของ โครงการ โรงแรม มารีน่า เฮาส์ มวยไทย (ต่อ)

มาตรการป้องกันและแก้ไขผลกระทบสิ่งแวดล้อม	ผลการปฏิบัติตามมาตรการป้องกันและแก้ไขผลกระทบสิ่งแวดล้อม ช่วงดำเนินการ	ปัญหา อุปสรรค ที่ไม่สามารถปฏิบัติตามมาตรการและแนวทางแก้ไข	อ้างอิง
<b>3.7 การใช้ไฟฟ้า (ต่อ)</b> 2.2 ตั้งอุณหภูมิในเครื่องปรับอากาศให้เหมาะสมประมาณ 25-26 องศาเซลเซียส 2.3 ปิดเครื่องปรับอากาศในช่วงพักเที่ยง สำหรับห้องสำนักงาน ให้ใช้วิธีการลดการทำงานของคอมพิวเตอร์ โดยปรับเทอร์โมสแตสให้อยู่ที่อุณหภูมิสูงสุด เพื่อให้คอมพิวเตอร์หยุดทำงาน 2.4 เปิดเครื่องปรับอากาศอย่างสม่ำเสมอ 2.5 บำรุงรักษาเครื่องปรับอากาศอย่างสม่ำเสมอ 2.6 ทำความสะอาดแผ่นกรองอากาศด้านหน้าและแผ่นระบายความร้อนด้านหลังทุกเดือน 2.7 เลือกใช้เครื่องปรับอากาศประสิทธิภาพสูงสุด และประหยัดพลังงาน 2.8 โครงการต้องทำการล้างแอร์เป็นประจำสม่ำเสมอ	- โครงการมีการติดป้ายรณรงค์ให้ช่วยกันประหยัดพลังงานพร้อมทั้งมีนโยบายให้พนักงานในสำนักงานปิดอุปกรณ์ไฟฟ้าที่ไม่จำเป็นในช่วงเวลาพักเที่ยง เพื่อช่วยประหยัดพลังงาน  - โครงการมีการเลือกใช้เครื่องปรับอากาศแบบประหยัดพลังงานและมีประสิทธิภาพสูงสุด และมีเจ้าหน้าที่ประจำโครงการคอยดำเนินการตรวจสอบการทำงานของระบบปรับอากาศภายในโครงการอยู่เป็นประจำ รวมทั้งมีการบำรุงรักษา ล้างทำความสะอาดแอร์ ล้างทำความสะอาดแผ่นกรองอากาศด้านหน้าและแผ่นระบายความร้อนด้านหลังอยู่เป็นประจำทุกเดือน	-       -	<b>รูปภาพที่ 2.19</b> ป้ายรณรงค์ประหยัดพลังงาน       <b>รูปภาพที่ 2.25</b> ล้างทำความสะอาดแผ่นกรองอากาศ



ผลการดำเนินการตามมาตรการป้องกันและแก้ไขผลกระทบสิ่งแวดล้อมของโครงการ โรงแรม มารีน่า เฮาส์ มวยไทย ในระยะดำเนินการ แสดงดังตารางที่ 2.1  
ตารางที่ 2.1 ผลการปฏิบัติตามมาตรการป้องกัน และแก้ไขผลกระทบสิ่งแวดล้อมของ โครงการ โรงแรม มารีน่า เฮาส์ มวยไทย (ต่อ)

มาตรการป้องกันและแก้ไขผลกระทบสิ่งแวดล้อม	ผลการปฏิบัติตามมาตรการป้องกันและแก้ไขผลกระทบสิ่งแวดล้อม ช่วงดำเนินการ	ปัญหา อุปสรรค ที่ไม่สามารถปฏิบัติตามมาตรการและแนวทางแก้ไข	อ้างอิง
<p><b>3.7 การใช้ไฟฟ้า (ต่อ)</b></p> <p><u>มาตรการอนุรักษ์พลังงานสำหรับผู้ให้บริการจะต้องดำเนินการ</u></p> <p>ในส่วนของผู้ให้บริการ โครงการจะมีการประชาสัมพันธ์เพื่อให้ผู้ให้บริการได้มีส่วนร่วมในการอนุรักษ์พลังงาน และเพื่อเป็นการส่งเสริมและรณรงค์ให้ช่วยกันประหยัดพลังงาน โครงการจะติดป้ายประชาสัมพันธ์ภายในห้องพัก และพื้นที่โครงการ โดยมีข้อความในแผ่นพับดังนี้</p> <p>(1) ปิดไฟทุกครั้งเมื่อไม่มีการใช้งาน</p> <p>(2) ใช้พลังงานอย่างประหยัดพลังงาน เมื่อเลิกใช้ควรปิดทันที เพื่อลดการสูญเสียพลังงานอย่างเปล่าประโยชน์</p> <p>(3) ไม่ปล่อยให้น้ำไหลตลอดเวลาล้างหน้า แปรงฟัน โกนหนวด และอาบน้ำตอนอาบน้ำ เพราะจะทำให้สูญเสียน้ำโดยเปล่าประโยชน์น้ำที่ละลายๆ ลิตร</p> <p>(4) ไม่ทิ้งเศษอาหาร กระดาษ สารเคมีทุกชนิดลงในชักโครก เพราะจะต้องสูญเสียน้ำจากชักโครกเพื่อไล่สิ่งของลงท่อ</p>	<p>- โครงการมีการติดป้ายรณรงค์ให้ปิดไฟฟ้าดวงที่ไม่จำเป็น ปลดปลั๊กเมื่อเลิกใช้งาน ปรับอุณหภูมิแอร์ให้เหมาะสม รวมทั้งปิดก๊อกน้ำให้สนิทหลังเลิกใช้งาน ไว้บริเวณพื้นที่ใช้งานส่วนกลาง ซึ่งสามารถมองเห็นได้ชัดเจน เพื่อให้ทุกคนตระหนักและเห็นความสำคัญในเรื่องของการประหยัดพลังงาน</p>	-	<p><b>รูปภาพที่ 2.19</b> ป้ายรณรงค์ประหยัดพลังงาน</p> <p><b>รูปภาพที่ 2.20</b> ป้ายรณรงค์ประหยัดน้ำ</p>

ผลการดำเนินการตามมาตรการป้องกันและแก้ไขผลกระทบสิ่งแวดล้อมของโครงการ โรงแรม มารีน่า เฮาส์ มวยไทย ในระยะดำเนินการ แสดงดังตารางที่ 2.1

ตารางที่ 2.1 ผลการปฏิบัติตามมาตรการป้องกัน และแก้ไขผลกระทบสิ่งแวดล้อมของ โครงการ โรงแรม มารีน่า เฮาส์ มวยไทย (ต่อ)

มาตรการป้องกันและแก้ไขผลกระทบสิ่งแวดล้อม	ผลการปฏิบัติตามมาตรการป้องกันและแก้ไขผลกระทบสิ่งแวดล้อม <u>ช่วงดำเนินการ</u>	ปัญหา อุปสรรค ที่ไม่สามารถปฏิบัติตามมาตรการและแนวทางแก้ไข	อ้างอิง
<b>3.8 การบดบังทิศทางลมและการบดบังแสงแดดบริเวณข้างเคียง</b> (1) ตรวจสอบช่องเปิดต่างๆ ไม่ให้มีสิ่งกีดขวางการระบายอากาศ เพื่อให้อากาศหมุนเวียนสะดวก เป็นต้น  (2) จัดให้มีพื้นที่สีเขียวทั้งสิ้น 810.17 ตารางเมตร ได้แก่ ต้นหมาก เขียว ลีลาวดี ปาล์มพอกเทล แคนา ศรีตรัง โอศกอินเดียว คริสติน่า ซาฮกเกี้ยน เดหลี และหญ้านวลน้อย เป็นต้น ซึ่งให้ประโยชน์ทั้งในด้านเชิงนิเวศน์และนันทนาการ  (3) จัดให้มีเจ้าหน้าที่คอยดูแลรักษาต้นไม้และพื้นที่สีเขียวให้มีสภาพสวยงาม นอกจากนี้ หากมีต้นไม้ได้รับความเสียหายหรือตายจะจัดให้มีการปลูกต้นใหม่ทดแทน เพื่อช่วยลดปริมาณความร้อนที่สะสมที่สะสมของพื้นที่เป็นลานคอนกรีต  (4) ต้องไม่ก่อสร้างอาคารหรือสิ่งปลูกสร้าง บริเวณพื้นที่ระหว่างอาคาร	- โครงการมีเจ้าหน้าที่ประจำโครงการคอยดำเนินการตรวจสอบช่องเปิดต่างๆ ไม่ให้มีสิ่งกีดขวางการระบายอากาศ เพื่อให้อากาศหมุนเวียนได้สะดวก อยู่ตลอดเวลาที่เปิดดำเนินการ  - โครงการได้มีการควบคุม และดูแลสภาพภายในโครงการให้เป็นไปตามแบบภูมิสถาปัตย์ที่ออกแบบไว้ อีกทั้งจัดให้มีคนสวนคอยดูแลพื้นที่สีเขียว ซึ่งประกอบด้วยสวนหย่อม พืชคลุมดิน และไม้ยืนต้น ให้มีสภาพที่สวยงาม ปัจจุบันพื้นที่สีเขียวของโครงการอยู่ในสภาพที่สมบูรณ์ หากพบมีต้นไม้ได้รับความเสียหายหรือตาย จะดำเนินการปลูกใหม่ทดแทนโดยทันที	-  -	รูปภาพที่ 2.21 ช่องเปิดระบายอากาศ  รูปภาพที่ 1.4 การใช้พื้นที่โครงการ รูปภาพที่ 2.1 พื้นที่สีเขียวและงานดูแลสวน

ผลการดำเนินการตามมาตรการป้องกันและแก้ไขผลกระทบสิ่งแวดล้อมของโครงการ โรงแรม มารีน่า เฮาส์ มวยไทย ในระยะดำเนินการ แสดงดังตารางที่ 2.1

ตารางที่ 2.1 ผลการปฏิบัติตามมาตรการป้องกัน และแก้ไขผลกระทบสิ่งแวดล้อมของ โครงการ โรงแรม มารีน่า เฮาส์ มวยไทย (ต่อ)

มาตรการป้องกันและแก้ไขผลกระทบสิ่งแวดล้อม	ผลการปฏิบัติตามมาตรการป้องกันและแก้ไขผลกระทบสิ่งแวดล้อม ช่วงดำเนินการ	ปัญหา อุปสรรค ที่ไม่สามารถปฏิบัติตามมาตรการและแนวทางแก้ไข	อ้างอิง
<p><b>3.8 การบดบังทิศทางลมและการบดบังแสงแดดบริเวณข้างเคียง (ต่อ)</b></p> <p>(5) กำหนดให้มีการแก้ไขผลกระทบด้านการบดบังแสงแดดต่อผู้พักอาศัยที่อยู่ข้างเคียงที่อาจได้รับผลกระทบ โดยโครงการกำหนดมาตรการชดเชยความเสียหายอันเนื่องมาจากผลกระทบที่อาจเกิดจากอาคารโครงการในช่วงเปิดดำเนินการ ซึ่งโครงการทำหนังสือแจ้งผู้พักอาศัยที่อาคาร/บ้านพักอาศัย มีเงาของอาคารโครงการ ณ วันที่ดำเนินการก่อสร้าง โดยในหนังสือดังกล่าวจะระบุชื่อและหมายเลขโทรศัพท์ของบุคคลที่เป็นผู้รับเรื่องผู้ที่ได้รับผลกระทบสามารถติดต่อกับโครงการได้โดยตรง อนึ่งเงื่อนไขในการดำเนินการตามมาตรการดังกล่าว บริษัท ดีโฮเต็ล เอ็กซ์เพรส จำกัด ในฐานะผู้พัฒนาโครงการ เป็นผู้รับผิดชอบผลกระทบที่เกิดขึ้นจากการบดบังแสงแดดของโครงการต่อบ้านพักอาศัยหรืออาคารที่อยู่ข้างเคียง</p>	<p>- โครงการได้สำรวจผลกระทบด้านการบดบังทิศทางลมและการบดบังแสงแดดบริเวณข้างเคียง ตั้งแต่ระยะก่อก่อสร้าง และในระยะดำเนินการโครงการได้มอบหมายเจ้าหน้าที่ประจำโครงการ เป็นผู้ตรวจสอบและรับฟังความคิดเห็นต่อผู้พักอาศัยใกล้เคียงของโครงการ ปัจจุบัน ไม่พบกรณีข้อร้องเรียนแต่อย่างใด หากพบว่ามีผู้ที่ได้รับผลกระทบจากโครงการ ทางโครงการจะมีการตรวจสอบและแก้ไขปัญหาดังกล่าวโดยทันที</p>	-	-

ผลการดำเนินการตามมาตรการป้องกันและแก้ไขผลกระทบสิ่งแวดล้อมของโครงการ โรงแรม มารีน่า เฮาส์ มวยไทย ในระยะดำเนินการ แสดงดังตารางที่ 2.1

ตารางที่ 2.1 ผลการปฏิบัติตามมาตรการป้องกัน และแก้ไขผลกระทบสิ่งแวดล้อมของ โครงการ โรงแรม มารีน่า เฮาส์ มวยไทย (ต่อ)

มาตรการป้องกันและแก้ไขผลกระทบสิ่งแวดล้อม	ผลการปฏิบัติตามมาตรการป้องกันและแก้ไขผลกระทบสิ่งแวดล้อม ช่วงดำเนินการ	ปัญหา อุปสรรค ที่ไม่สามารถปฏิบัติตามมาตรการและแนวทางแก้ไข	อ้างอิง
3.8 การบดบังทิศทางการลมและการบดบังแสงแดดบริเวณข้างเคียง (ต่อ) (6) หลักเกณฑ์ และเงื่อนไขในการจ่ายเงินชดเชยค่าเสียหายหรือการดำเนินการแก้ไขผลกระทบให้กับบุคคลที่ได้รับความเสียหายจากเหตุดังกล่าวกับเจ้าของโครงการ แต่หากทั้ง 2 ฝ่ายคือ บริษัท ดี โฮเต็ล เอ็กซ์เพรส จำกัด และผู้อาศัยที่อยู่ข้างเคียงที่อาจได้รับผลกระทบ ไม่สามารถตกลงร่วมกันได้ ให้ใช้ลักษณะไตรภาคี เพื่อเจรจาข้อตกลงร่วมกัน ซึ่งเงื่อนไขในการดำเนินการตามมาตรการต่างๆ โครงการเป็นผู้รับผิดชอบค่าใช้จ่าย โดยความรับผิดชอบจะสิ้นสุดลงหลังจากเปิดใช้งานอาคารโครงการแล้วเสร็จ 1 ปี	- โครงการได้สำรวจผลกระทบด้านการบดบังทิศทางการลมและการบดบังแสงแดดบริเวณข้างเคียง ตั้งแต่ระยะก่อก่อสร้าง และในระยะดำเนินการโครงการได้มอบหมายเจ้าหน้าที่ประจำโครงการ เป็นผู้ตรวจสอบและรับฟังความคิดเห็นต่อผู้พักอาศัยใกล้เคียงของโครงการ ปัจจุบัน ไม่พบกรณีข้อร้องเรียนแต่อย่างใด หากพบว่ามีผู้ที่ได้รับผลกระทบจากโครงการ ทางโครงการจะมีการตรวจสอบและแก้ไขปัญหาดังกล่าวโดยทันที	-	-

ผลการดำเนินการตามมาตรการป้องกันและแก้ไขผลกระทบสิ่งแวดล้อมของโครงการ โรงแรม มารีน่า เฮาส์ มวยไทย ในระยะดำเนินการ แสดงดังตารางที่ 2.1

ตารางที่ 2.1 ผลการปฏิบัติตามมาตรการป้องกัน และแก้ไขผลกระทบสิ่งแวดล้อมของ โครงการ โรงแรม มารีน่า เฮาส์ มวยไทย (ต่อ)

มาตรการป้องกันและแก้ไขผลกระทบสิ่งแวดล้อม	ผลการปฏิบัติตามมาตรการป้องกันและแก้ไขผลกระทบสิ่งแวดล้อม ช่วงดำเนินการ	ปัญหา อุปสรรค ที่ไม่สามารถปฏิบัติตามมาตรการและแนวทางแก้ไข	อ้างอิง
<b>3.9 การบดบังคลื่นวิทยุ และโทรทัศน์</b> (1) จัดทำหนังสือแจ้งผู้พักอาศัยที่อยู่ใกล้เคียงพื้นที่โครงการ ณ วันที่เริ่มลงมือก่อสร้างถึงผู้ที่ได้รับผลกระทบการบดบังคลื่นสัญญาณวิทยุและโทรทัศน์ (2) จัดให้มีกล่องรับความคิดเห็นติดตั้งไว้ที่ป้อมยาม เพื่อรับหนังสือร้องเรียน หากพบว่ามีความร้องเรียนต้องดำเนินการแก้ไขปัญหาโดยเร่งด่วน (3) สำรวจผู้ที่ได้รับผลกระทบด้านการบดบังคลื่นสัญญาณวิทยุและโทรทัศน์จากอาคาร และบ้านพักอาศัยในบริเวณใกล้เคียงพื้นที่โครงการ (4) ดำเนินการตรวจสอบและแก้ไขให้กับผู้ที่ได้รับผลกระทบด้านการบดบังคลื่นสัญญาณวิทยุและโทรทัศน์ หลังจากที่ได้รับแจ้งเพื่อให้สามารถรับคลื่นสัญญาณวิทยุและโทรทัศน์ได้เหมือนเดิมก่อนมีการพัฒนาโครงการ ซึ่งความรับผิดชอบจะสิ้นสุดลงหลังจากที่โครงการเปิดใช้อาคารแล้ว 1 ปี	- โครงการได้สำรวจผลกระทบด้านการบดบังคลื่นสัญญาณวิทยุและโทรทัศน์ตั้งแต่ระยะก่อสร้าง และในระยะดำเนินการได้มอบหมายเจ้าหน้าที่ประจำโครงการ เป็นผู้ตรวจสอบและรับฟังความคิดเห็นต่อผู้พักอาศัยใกล้เคียงของโครงการ ปัจจุบัน ไม่พบกรณีข้อร้องเรียนแต่อย่างใด หากพบว่าผู้ที่ได้รับผลกระทบจากโครงการ ทางโครงการจะมีการตรวจสอบและแก้ไขปัญหาโดยทันที	-	-

ผลการดำเนินการตามมาตรการป้องกันและแก้ไขผลกระทบสิ่งแวดล้อมของโครงการ โรงแรม มารีน่า เฮาส์ มวยไทย ในระยะดำเนินการ แสดงดังตารางที่ 2.1

ตารางที่ 2.1 ผลการปฏิบัติตามมาตรการป้องกัน และแก้ไขผลกระทบสิ่งแวดล้อมของ โครงการ โรงแรม มารีน่า เฮาส์ มวยไทย (ต่อ)

มาตรการป้องกันและแก้ไขผลกระทบสิ่งแวดล้อม	ผลการปฏิบัติตามมาตรการป้องกันและแก้ไขผลกระทบสิ่งแวดล้อม ช่วงดำเนินการ	ปัญหา อุปสรรค ที่ไม่สามารถปฏิบัติตามมาตรการและแนวทางแก้ไข	อ้างอิง
<p><b>3.9 การบดบังคลื่นวิทยุ และโทรทัศน์ (ต่อ)</b></p> <p>(5) จัดให้มีมาตรการชดเชยความเสียหายต่อชุมชนโดยรอบในกรณีที่พิสูจน์ได้ว่าเกิดจากการดำเนินโครงการ หากมีปัญหาเรื่องสัญญาณโทรทัศน์นั้น ให้ดำเนินการแจ้งกับโครงการ เพื่อที่จะตรวจสอบและปรับปรุง โดยมีกำหนดระยะเวลาให้แจ้งกับโครงการตั้งแต่ช่วงการดำเนินการก่อสร้างจนถึงวันที่เปิดใช้อาคารแล้ว 1 ปี</p> <p>- กรณีปรับปรุงสัญญาณโทรทัศน์ โครงการดำเนินการปรับทิศทางปีกรับสัญญาณโทรทัศน์เพื่อให้สามารถรับสัญญาณโทรทัศน์ได้เหมือนเดิม เว้นแต่ในกรณีที่สถานีโทรทัศน์ยุติการออกอากาศในระบบอนาล็อกแล้ว</p>	<p>- โครงการได้สำรวจผลกระทบด้านการบดบังคลื่นสัญญาณวิทยุและโทรทัศน์ตั้งแต่ระยะก่อก่อสร้าง และในระยะดำเนินการได้มอบหมายเจ้าหน้าที่ประจำโครงการ เป็นผู้ตรวจสอบและรับฟังความคิดเห็นต่อผู้พักอาศัยใกล้เคียงของโครงการ ปัจจุบัน ไม่พบกรณีข้อร้องเรียนแต่อย่างใด หากพบว่าผู้ได้รับผลกระทบจากโครงการ ทางโครงการจะมีการตรวจสอบและแก้ไขปัญหาโดยทันที</p>	-	-

ผลการดำเนินการตามมาตรการป้องกันและแก้ไขผลกระทบสิ่งแวดล้อมของโครงการ โรงแรม มารีน่า เฮาส์ มวยไทย ในระยะดำเนินการ แสดงดังตารางที่ 2.1

ตารางที่ 2.1 ผลการปฏิบัติตามมาตรการป้องกัน และแก้ไขผลกระทบสิ่งแวดล้อมของ โครงการ โรงแรม มารีน่า เฮาส์ มวยไทย (ต่อ)

มาตรการป้องกันและแก้ไขผลกระทบสิ่งแวดล้อม	ผลการปฏิบัติตามมาตรการป้องกันและแก้ไขผลกระทบสิ่งแวดล้อม ช่วงดำเนินการ	ปัญหา อุปสรรค ที่ไม่สามารถปฏิบัติตามมาตรการและแนวทางแก้ไข	อ้างอิง
<p><b>3.9 การบดบังคลื่นวิทยุ และโทรทัศน์ (ต่อ)</b></p> <ul style="list-style-type: none"> <li>- ในกรณีที่ไม่สามารถปรับทิศทางปีกรับสัญญาณโทรทัศน์ได้ จะเพิ่มส่วนประกอบของปีกรับสัญญาณแต่ละช่อง 3 5 7 9 NBT และ Thai PBS หรือในกรณีที่ไม่สามารถปรับปรุงปีกรับสัญญาณโทรทัศน์ได้ โครงการจะติดตั้งจานรับสัญญาณดาวเทียมที่สามารถรับชมได้เฉพาะ สถานีโทรทัศน์ จำนวน 6 ช่อง ซึ่งได้แก่ช่อง 3 5 7 9 NBT และ Thai PBS</li> <li>- การปรับปรุงจานรับสัญญาณดาวเทียม โครงการดำเนินการปรับทิศทางของจานรับสัญญาณดาวเทียม เพื่อให้สามารถรับสัญญาณได้เหมือนเดิม</li> <li>(6) ในกรณีที่ผู้ได้รับผลกระทบและเจ้าของโครงการไม่สามารถตกลงกันได้ให้ใช้ไตรภาคี ซึ่งประกอบด้วยตัวแทนชาวบ้าน ตัวแทนจากหน่วยราชการ ตัวแทนเจ้าของโครงการ เพื่อเจรจาข้อตกลง โดยกำหนดระยะเวลาคุ้มครองนับจากวันที่ก่อสร้างจนถึงวันที่เปิดใช้อาคารแล้ว 1 ปี</li> </ul>	<p>- โครงการได้สำรวจผลกระทบด้านการบดบังคลื่นสัญญาณวิทยุและโทรทัศน์ตั้งแต่ระยะก่อก่อสร้าง และในระยะดำเนินการได้มอบหมายเจ้าหน้าที่ประจำโครงการ เป็นผู้ตรวจสอบและรับฟังความคิดเห็นต่อผู้พักอาศัยใกล้เคียงของโครงการ ปัจจุบัน ไม่พบกรณีข้อร้องเรียนแต่อย่างใด หากพบว่ามีผู้ที่ได้รับผลกระทบจากโครงการ ทางโครงการจะมีการตรวจสอบและแก้ไขปัญหาโดยทันที</p>	-	-

ผลการดำเนินการตามมาตรการป้องกันและแก้ไขผลกระทบสิ่งแวดล้อมของโครงการ โรงแรม มารีน่า เฮาส์ มวยไทย ในระยะดำเนินการ แสดงดังตารางที่ 2.1

ตารางที่ 2.1 ผลการปฏิบัติตามมาตรการป้องกัน และแก้ไขผลกระทบสิ่งแวดล้อมของ โครงการ โรงแรม มารีน่า เฮาส์ มวยไทย (ต่อ)

มาตรการป้องกันและแก้ไขผลกระทบสิ่งแวดล้อม	ผลการปฏิบัติตามมาตรการป้องกันและแก้ไขผลกระทบสิ่งแวดล้อม ช่วงดำเนินการ	ปัญหา อุปสรรค ที่ไม่สามารถปฏิบัติตามมาตรการและแนวทางแก้ไข	อ้างอิง
<b>4. คุณภาพชีวิต</b> <b>4.1 สภาพเศรษฐกิจและสังคม</b> (1) หากได้รับการร้องเรียนจากผู้พักอาศัยโดยรอบว่าได้รับความเดือดร้อนรำคาญจากการดำเนินโครงการเจ้าของโครงการต้องดำเนินการแก้ไขปัญหาความเดือดร้อนรำคาญให้แล้วเสร็จโดยเร็วที่สุด (2) กำหนดให้มีการรับสมัครคนในท้องถิ่นเข้ามาเป็นพนักงานในตำแหน่งต่างๆ ภายในโครงการเป็นอันดับแรก (3) ติดตั้งกล้องวงจรปิดที่สามารถมองเห็นและบันทึกภาพบริเวณถนนด้านหน้าทางเข้า-ออกโครงการและมองเห็น เพื่อรักษาความปลอดภัยของโครงการ (4) ส่งเสริมให้เจ้าหน้าที่ในโครงการทำกิจกรรมร่วมกับชุมชนใกล้เคียงตามโอกาสอันสมควร เช่น การทำบุญตามประเพณีในวันสำคัญทางศาสนา เป็นต้น	- โครงการได้มอบหมายเจ้าหน้าที่ประจำโครงการ เป็นผู้ตรวจสอบและรับฟังความคิดเห็นต่อผู้พักอาศัยใกล้เคียงของโครงการ ปัจจุบัน ไม่พบกรณีข้อร้องเรียนแต่อย่างใด หากพบว่ามีผู้ที่ได้รับผลกระทบจากโครงการ ทางโครงการจะมีการตรวจสอบและแก้ไขปัญหาโดยทันที - โครงการมีนโยบายในการรับพนักงานที่เป็นคนในท้องถิ่นเข้ามาทำงานเป็นอันดับแรก และในปัจจุบันภายในโครงการก็มีพนักงานที่เป็นคนในท้องถิ่นทำงานอยู่ - โครงการมีการติดตั้งกล้องวงจรปิดกระจายโดยทั่วบริเวณพื้นที่โครงการ รวมทั้งบริเวณด้านหน้าโครงการ โดยมุมกล้องมองเห็นทั้งที่จอดรถของโครงการ และถนนสาธารณะหน้าโครงการ - โครงการมีการส่งเสริมการเข้าร่วมกิจกรรมกับชุมชนใกล้เคียงตามโอกาสอันสมควร รวมทั้งเข้าร่วมกิจกรรมกับเทศบาลตำบลลองเมื่อการร้องขอ	- - - -	- - รูปภาพที่ 2.7 กล้องวงจรปิดบริเวณด้านหน้าโครงการ -



ผลการดำเนินการตามมาตรการป้องกันและแก้ไขผลกระทบสิ่งแวดล้อมของโครงการ โรงแรม มารีน่า เฮาส์ มวยไทย ในระยะดำเนินการ แสดงดังตารางที่ 2.1  
ตารางที่ 2.1 ผลการปฏิบัติตามมาตรการป้องกัน และแก้ไขผลกระทบสิ่งแวดล้อมของ โครงการ โรงแรม มารีน่า เฮาส์ มวยไทย (ต่อ)

มาตรการป้องกันและแก้ไขผลกระทบสิ่งแวดล้อม	ผลการปฏิบัติตามมาตรการป้องกันและแก้ไขผลกระทบสิ่งแวดล้อม ช่วงดำเนินการ	ปัญหา อุปสรรค ที่ไม่สามารถปฏิบัติ ตามมาตรการและแนวทางแก้ไข	อ้างอิง
<b>4.2 อาชีวอนามัยและความปลอดภัย</b> <b>มาตรการป้องกันและแก้ไขผลกระทบด้านอาชีวอนามัยและความปลอดภัย</b> (1) โครงการได้จัดให้มีระบบป้องกันอัคคีภัยตามที่กฎหมายกำหนด  (2) จัดให้มีเจ้าหน้าที่รักษาความปลอดภัย หมุนเวียนทำหน้าที่ตรวจตราความเป็นระเบียบเรียบร้อยและรักษาความปลอดภัยในชีวิตและทรัพย์สินของผู้ใช้บริการภายในโครงการตลอด 24 ชั่วโมง  (3) จัดให้มีการติดตั้งกล้องโทรทัศน์วงจรปิดโดยรอบพื้นที่โครงการ และทางเข้า-ออกทั้งหมด รวมถึงได้จัดให้มีระบบกล้องวงจรปิด (CCTV) บริเวณด้านหน้าโครงการ โดยให้มุมกล้องมองเห็นถนนสาธารณะได้ชัดเจน และให้เชื่อมต่อกับระบบกล้องวงจรปิด (CCTV) ของจังหวัดภูเก็ต	 - โครงการมีการติดตั้งอุปกรณ์ป้องกันอัคคีภัยตามที่กฎหมายกำหนด พร้อมทั้งมีเจ้าหน้าที่ประจำโครงการคอยตรวจสอบการทำงานอยู่เป็นประจำทุกเดือน  - โครงการมีเจ้าหน้าที่รักษาความปลอดภัย หมุนเวียนทำหน้าที่ตรวจตราความเป็นระเบียบเรียบร้อยและรักษาความปลอดภัยในชีวิตและทรัพย์สินของผู้ใช้บริการภายในโครงการตลอด 24 ชั่วโมง  - โครงการมีการติดตั้งกล้องวงจรปิดกระจายโดยทั่วบริเวณพื้นที่โครงการ รวมทั้งบริเวณด้านหน้าโครงการ โดยมุมกล้องมองเห็นทั้งที่จอดรถของโครงการ และถนนสาธารณะหน้าโครงการ	 -  -  -	 รูปภาพที่ 2.37 อุปกรณ์ป้องกันและระงับอัคคีภัย รูปภาพที่ 2.38 การตรวจสอบอุปกรณ์ป้องกันและแจ้งเตือนอัคคีภัย เอกสารแนบที่ 7 รายงานการตรวจเช็คอุปกรณ์ป้องกันและแจ้งเตือนอัคคีภัย รูปภาพที่ 2.3 เจ้าหน้าที่รักษาความปลอดภัย  รูปภาพที่ 2.7 กล้องวงจรปิดบริเวณด้านหน้าโครงการ

ผลการดำเนินการตามมาตรการป้องกันและแก้ไขผลกระทบสิ่งแวดล้อมของโครงการ โรงแรม มารีน่า เฮาส์ มวยไทย ในระยะดำเนินการ แสดงดังตารางที่ 2.1

ตารางที่ 2.1 ผลการปฏิบัติตามมาตรการป้องกัน และแก้ไขผลกระทบสิ่งแวดล้อมของ โครงการ โรงแรม มารีน่า เฮาส์ มวยไทย (ต่อ)

มาตรการป้องกันและแก้ไขผลกระทบสิ่งแวดล้อม	ผลการปฏิบัติตามมาตรการป้องกันและแก้ไขผลกระทบสิ่งแวดล้อม ช่วงดำเนินการ	ปัญหา อุปสรรค ที่ไม่สามารถปฏิบัติตาม มาตรการและแนวทางแก้ไข	อ้างอิง
<p><b>4.2 อาชีวอนามัยและความปลอดภัย (ต่อ)</b></p> <p>(4) จัดให้มีมาตรการ/แผนฉุกเฉิน หรือแผนอพยพรวมถึง มาตรการบรรเทาสาธารณภัยภายนอกเพื่อความสะดวกรวดเร็วเมื่อเกิดเหตุการณ์ฉุกเฉินรวมถึงจัดให้มีการฝึกซ้อมดับเพลิงและอพยพหนีไฟอย่างน้อยปีละ 1 ครั้ง แก่พนักงานโครงการ โดยผู้ที่มีความรู้และความชำนาญจากหน่วยงานบรรเทาสาธารณภัย</p> <p>(5) จัดตั้งทีมปฏิบัติการฉุกเฉินของโครงการ และให้มีการฝึกอบรมเจ้าหน้าที่ภายในทีม รวมถึงเจ้าหน้าที่ที่เกี่ยวข้องให้มีความรู้ความชำนาญในการปฏิบัติการตามมาตรการ/แผนฉุกเฉิน</p> <p>(6) จัดให้มีการฝึกอบรมหลักสูตรการปฐมพยาบาลให้แก่พนักงานที่ทำหน้าที่เป็นฝ่ายปฐมพยาบาล เพื่อให้ความช่วยเหลือแก่ผู้พักอาศัยกรณีฉุกเฉิน</p>	<p>- โครงการมีการฝึกซ้อมอพยพคนเพื่อความปลอดภัย กรณีเมื่อเกิดแผ่นดินไหว ไปพร้อมกับการฝึกอบรมวิธีการใช้อุปกรณ์ป้องกันอัคคีภัยและฝึกอบรมแผนการซ้อมหนีไฟและอพยพย้ายคน เมื่อเกิดเหตุเพลิงไหม้แก่เจ้าหน้าที่พนักงานของโครงการ และผู้เข้าพักในโครงการ โดยดำเนินการ 1 ครั้ง/ปี ทางโครงการได้ดำเนินการซ้อมฯ ล่าสุดเมื่อวันที่ 26 สิงหาคม 2567</p>	<p>- ในรอบเดือนมกราคม - มิถุนายน 2568 ทางโครงการยังไม่ได้ดำเนินการซ้อมอพยพหนีไฟ เนื่องจากยังไม่ถึงรอบดำเนินการ ซึ่งมีแผนดำเนินการในรอบเดือนกรกฎาคม – ธันวาคม 2568</p>	<p>เอกสารแนบที่ 6 แผนสำหรับอพยพหนีไฟ</p> <p>รูปภาพที่ 2.58 การซ้อมอพยพหนีไฟ</p> <p>เอกสารแนบที่ 13 รายงานการซ้อมอพยพหนีไฟ</p>

ผลการดำเนินการตามมาตรการป้องกันและแก้ไขผลกระทบสิ่งแวดล้อมของโครงการ โรงแรม มารีน่า เฮาส์ มวยไทย ในระยะดำเนินการ แสดงดังตารางที่ 2.1  
ตารางที่ 2.1 ผลการปฏิบัติตามมาตรการป้องกัน และแก้ไขผลกระทบสิ่งแวดล้อมของ โครงการ โรงแรม มารีน่า เฮาส์ มวยไทย (ต่อ)

มาตรการป้องกันและแก้ไขผลกระทบสิ่งแวดล้อม	ผลการปฏิบัติตามมาตรการป้องกันและแก้ไขผลกระทบสิ่งแวดล้อม ช่วงดำเนินการ	ปัญหา อุปสรรค ที่ไม่สามารถปฏิบัติตาม มาตรการและแนวทางแก้ไข	อ้างอิง
<p><b>4.2 อาชีวอนามัยและความปลอดภัย (ต่อ)</b></p> <p>(7) โครงการจะดูแล และควบคุมคุณภาพน้ำในสระว่ายน้ำ ถูกสุขลักษณะตามหลักเกณฑ์ด้านสุขลักษณะในการ ควบคุมการประกอบกิจการสระว่ายน้ำหรือกิจกรรม อื่นๆ ในทำนองเดียวกันตามคำแนะนำของ คณะกรรมการสาธารณสุขฉบับที่ 1/2550 วันที่ 20 มกราคม 2550</p> <p>(8) ประชาสัมพันธ์ให้ผู้ใช้บริการในโรงแรมทราบเกี่ยวกับ หมายเลขโทรศัพท์ในกรณีเกิดเหตุต่างๆ เช่น ไฟไหม้ โจรกรรม</p> <p><b>มาตรการป้องกันและแก้ไขผลกระทบสิ่งแวดล้อม ด้าน การจัดการสระว่ายน้ำ</b></p> <p><b><u>ด้านโครงสร้างสระว่ายน้ำ</u></b></p> <p>(1) จัดให้มีการออกแบบให้โครงการสระว่ายน้ำเป็น คอนกรีตเสริมเหล็ก น้ำซึมไม่ได้ ผนังเรียบ อยู่ในสภาพ ดีและทำความสะอาดและพื้นทางเดินข้างสระว่ายน้ำ น้ำ ต้องเป็นพื้นเรียบ ไม่ลื่น ไม่มีน้ำขังและทำความสะอาดได้ง่าย</p>	<p>- โครงการมีเจ้าหน้าที่ประจำโครงการคอยดำเนินการ ตรวจสอบและควบคุมคุณภาพน้ำในสระว่ายน้ำอยู่เป็นประจำ ตลอดระยะเวลาที่เปิดดำเนินการ และมีการเก็บน้ำและ ตรวจวิเคราะห์โดยห้องปฏิบัติการเอกชนเป็นประจำทุกปี</p> <p>- โครงการมีการรวบรวมเบอร์โทรศัพท์ฉุกเฉิน ติดไว้บริเวณ แผนกต้อนรับของโครงการ ซึ่งสามารถมองเห็นได้ชัดเจน</p> <p>- โครงการมีการออกแบบสระว่ายน้ำไว้ตามที่มาตรการ กำหนด ซึ่งปัจจุบันอยู่ในสภาพที่สมบูรณ์ แข็งแรง</p>	<p>-</p> <p>-</p> <p>-</p>	<p>เอกสารแนบที่ 9 รายงานการ ตรวจเช็คค่าเคมีสระว่ายน้ำ</p> <p>รูปภาพที่ 2.42 เบอร์โทรศัพท์ ฉุกเฉิน</p> <p>รูปภาพที่ 2.43 สระว่ายน้ำของ โครงการ</p>

ผลการดำเนินการตามมาตรการป้องกันและแก้ไขผลกระทบสิ่งแวดล้อมของโครงการ โรงแรม มารีน่า เฮาส์ มวยไทย ในระยะดำเนินการ แสดงดังตารางที่ 2.1  
ตารางที่ 2.1 ผลการปฏิบัติตามมาตรการป้องกัน และแก้ไขผลกระทบสิ่งแวดล้อมของ โครงการ โรงแรม มารีน่า เฮาส์ มวยไทย (ต่อ)

มาตรการป้องกันและแก้ไขผลกระทบสิ่งแวดล้อม	ผลการปฏิบัติตามมาตรการป้องกันและแก้ไขผลกระทบสิ่งแวดล้อม ช่วงดำเนินการ	ปัญหา อุปสรรค ที่ไม่สามารถปฏิบัติตาม มาตรการและแนวทางแก้ไข	อ้างอิง
<b>4.2 อาชีวอนามัยและความปลอดภัย (ต่อ)</b>  (2) ตรวจสอบสภาพสระว่ายน้ำให้อยู่ในสภาพดีอยู่เสมอ หากพบกระเบื้องปูสระว่ายน้ำ หรืออุปกรณ์ใดๆ ชำรุดให้รีบซ่อมแซมทันที เพื่อป้องกันอุบัติเหตุจากการใช้สระว่ายน้ำ  (3) จัดให้มีรางระบายน้ำล้นมีฝาปิดรอบสระว่ายน้ำ อยู่ในสภาพดี และไม่มีน้ำล้นออกจากราง  (4) จัดให้ราวกันตกบริเวณริมสระว่ายน้ำด้านริมอาคาร  (5) จัดให้มีป้ายบอกความลึกของสระว่ายน้ำที่สามารถมองเห็นได้อย่างชัดเจน  <b><u>ด้านความปลอดภัยและอุบัติเหตุจากการจมน้ำ</u></b>  (1) จัดให้มีแสงสว่างเพียงพอทั่วบริเวณสระว่ายน้ำ เพื่อให้มองเห็นได้อย่างชัดเจนในกรณีที่มีการเปิดใช้สระว่ายน้ำในเวลากลางคืน  (2) จัดให้มีเจ้าหน้าที่ประจำสระว่ายน้ำ เพื่อควบคุมดูแล และให้ความช่วยเหลือในกรณีเกิดเหตุฉุกเฉิน	  - โครงการมีเจ้าหน้าที่ประจำโครงการคอยตรวจสอบดูแลสภาพของสระว่ายน้ำเป็นประจำทุกวัน หากพบชำรุดเสียหาย จะดำเนินการซ่อมแซมโดยทันที  - รางระบายน้ำล้นบริเวณสระว่ายน้ำของโครงการ มีฝาปิดมิดชิด อยู่ในที่สภาพสมบูรณ์ ไม่มีน้ำล้นออกจากราง  - โครงการมีการติดตั้งราวกันตกโดยรอบบริเวณสระว่ายน้ำ ซึ่งปัจจุบันอยู่ในสภาพที่สมบูรณ์ แข็งแรง  - โครงการมีการติดตั้งป้ายบอกความลึกไว้บริเวณสระว่ายน้ำของโครงการซึ่งสามารถมองเห็นได้ชัดเจน   - โครงการมีการติดตั้งไฟฟ้าส่องสว่างไว้โดยรอบบริเวณสระว่ายน้ำ ซึ่งสว่างเพียงพอต่อการใช้สระว่ายน้ำในเวลากลางคืน  - โครงการมีการติดตั้งระบบ CCTV เพื่อตรวจสอบความเรียบร้อยบริเวณสระว่ายน้ำ แต่ไม่มีเจ้าหน้าที่ดูแลความปลอดภัยประจำสระว่ายน้ำ เนื่องจากสระว่ายน้ำของโครงการมีความลึกเพียง 1.2 เมตร	  -  -  -  -  -  -	  -    รูปภาพที่ 2.44 รางระบายน้ำล้น  รูปภาพที่ 2.45 ราวกันตกบริเวณสระว่ายน้ำ รูปภาพที่ 2.46 ป้ายบอกความลึก     รูปภาพที่ 2.47 ไฟฟ้าส่องสว่างบริเวณสระว่ายน้ำ  -

ผลการดำเนินการตามมาตรการป้องกันและแก้ไขผลกระทบสิ่งแวดล้อมของโครงการ โรงแรม มารีน่า เฮาส์ มวยไทย ในระยะดำเนินการ แสดงดังตารางที่ 2.1

ตารางที่ 2.1 ผลการปฏิบัติตามมาตรการป้องกัน และแก้ไขผลกระทบสิ่งแวดล้อมของ โครงการ โรงแรม มารีน่า เฮาส์ มวยไทย (ต่อ)

มาตรการป้องกันและแก้ไขผลกระทบสิ่งแวดล้อม	ผลการปฏิบัติตามมาตรการป้องกันและแก้ไขผลกระทบสิ่งแวดล้อม ช่วงดำเนินการ	ปัญหา อุปสรรค ที่ไม่สามารถปฏิบัติตามมาตรการและแนวทางแก้ไข	อ้างอิง
<b>4.2 อาชีวอนามัยและความปลอดภัย (ต่อ)</b> (3) จัดให้มีอ่างล้างมือ ที่ล้างเท้า และบริเวณล้างตัวก่อนลงสระว่ายน้ำ (4) จัดให้มีห้องเปลี่ยนเสื้อผ้า ตู้เก็บสิ่งของ ที่วางหรือเก็บรองเท้า สำหรับผู้ใช้บริการ (5) จัดให้มีการบริการแยกกันระหว่างห้องน้ำและห้องส้วม ในบริเวณสระว่ายน้ำ (6) กำหนดให้มีข้อปฏิบัติสำหรับผู้ที่มาใช้บริการ เป็นภาษาไทย ภาษาอังกฤษ และภาษาจีน ติดไว้ในบริเวณสระว่ายน้ำให้มองเห็นชัดเจน อาทิ - ต้องสวมชุดว่ายน้ำที่สะอาด - ต้องชำระล้างร่างกายก่อนลงสระทุกครั้ง - ผู้ที่เป็นโรคตาแดง โรคผิวหนัง เป็นหวัด ทุน้ำหนัก หรือโรคติดต่ออื่นๆ ห้ามลงเล่นในสระว่ายน้ำ - ห้ามนำสัตว์เลี้ยงเข้ามาในบริเวณสระว่ายน้ำ - ห้ามนำอาหาร และเครื่องดื่ม หรือขวดแก้ว เข้ามาภายในพื้นที่สระว่ายน้ำ - เด็กอายุต่ำกว่า 10 ปี ต้องมีผู้ปกครองคอยดูแล - กำหนดการปฐมพยาบาลช่วยคนจมน้ำ	- โครงการมีพื้นที่สำหรับล้างตัวก่อนลงสระว่ายน้ำ อยู่ในบริเวณด้านข้างสระว่ายน้ำของโครงการ - สระว่ายน้ำของโครงการตั้งอยู่ติดกับระเบียบห้องพัก ซึ่งผู้ใช้งานสามารถใช้ห้องเปลี่ยนเสื้อผ้า ตู้เก็บสิ่งของ ที่วางหรือเก็บรองเท้า รวมทั้งห้องน้ำในห้องพักส่วนตัวได้เลย - โครงการมีการติดตั้งป้ายแสดงข้อปฏิบัติสำหรับผู้ที่มาใช้บริการ เป็นภาษาไทย ภาษาอังกฤษ และภาษาจีน ตามที่มาตรการกำหนด ติดไว้ในบริเวณสระว่ายน้ำซึ่งสามารถมองเห็นได้ชัดเจน	- - -	<b>รูปภาพที่ 2.48</b> พื้นที่สำหรับล้างตัวก่อนลงสระว่ายน้ำ - <b>รูปภาพที่ 2.49</b> ป้ายแสดงข้อปฏิบัติสำหรับผู้ที่มาใช้สระว่ายน้ำ

ผลการดำเนินการตามมาตรการป้องกันและแก้ไขผลกระทบสิ่งแวดล้อมของโครงการ โรงแรม มารีน่า เฮาส์ มวยไทย ในระยะดำเนินการ แสดงดังตารางที่ 2.1

ตารางที่ 2.1 ผลการปฏิบัติตามมาตรการป้องกัน และแก้ไขผลกระทบสิ่งแวดล้อมของ โครงการ โรงแรม มารีน่า เฮาส์ มวยไทย (ต่อ)

มาตรการป้องกันและแก้ไขผลกระทบสิ่งแวดล้อม	ผลการปฏิบัติตามมาตรการป้องกันและแก้ไขผลกระทบสิ่งแวดล้อม ช่วงดำเนินการ	ปัญหา อุปสรรค ที่ไม่สามารถปฏิบัติตาม มาตรการและแนวทางแก้ไข	อ้างอิง
<p><b>4.2 อาชีวอนามัยและความปลอดภัย (ต่อ)</b></p> <p>(7) กำหนดห้ามดื่มสุราในบริเวณสระว่ายน้ำ และห้ามผู้เมาสุราลงใช้บริเวณสระว่ายน้ำ</p> <p>(8) กำหนดห้ามการใช้สระว่ายน้ำของโครงการอย่างคึกคะนอง หรือกระทำการใดๆ ที่อาจเกิดอุบัติเหตุทั้งต่อตนเองหรือผู้ใช้สระว่ายน้ำรายอื่น</p> <p>(9) กำหนดให้ผู้ที่ใช้สระว่ายน้ำของโครงการ ห้ามส่งเสียงดังรบกวนผู้ใช้สระรายอื่น</p> <p><b>การตรวจสอบคุณภาพน้ำสระว่ายน้ำ</b></p> <p>โครงการจะกำหนดให้มีมาตรการติดตามตรวจสอบคุณภาพน้ำภายในสระว่ายน้ำ 2 จุด คือ บริเวณผิวน้ำสระและบริเวณความลึกของสระว่ายน้ำ ดัชนีคุณภาพน้ำ สำหรับสระว่ายน้ำของโครงการที่ใช้เกลือในการฆ่าเชื้อโรค ประกอบด้วย</p> <p>(1) ตรวจวัดความเป็นกรด-ด่าง (pH) ทุกวัน วันละ 2 ครั้ง</p> <p>(2) ตรวจวัดปริมาณคลอรีนอิสระคงเหลือ (Free Chlorine) ทุกวัน วันละ 2 ครั้ง</p>	<p>- โครงการมีการติดตั้งป้ายแสดงข้อปฏิบัติสำหรับผู้ที่มาใช้บริการ เป็นภาษาไทย ภาษาอังกฤษ และภาษาจีน ตามที่มาตรการกำหนด ติดไว้ในบริเวณสระว่ายน้ำซึ่งสามารถมองเห็นได้ชัดเจน</p> <p>- โครงการมีเจ้าหน้าที่คอยดำเนินการตรวจวัดคุณภาพน้ำเบื้องต้นในรายการค่าความเป็นกรด-ด่าง (pH), ปริมาณคลอรีนอิสระคงเหลือ (Free Chlorine) เป็นประจำทุกวัน ตลอดระยะเวลาที่เปิดดำเนินการ</p>	<p>-</p> <p>-</p>	<p>รูปภาพที่ 2.49 ป้ายแสดงข้อปฏิบัติสำหรับผู้ที่มาใช้สระว่ายน้ำ</p> <p>เอกสารแนบที่ 9 รายงานการตรวจเช็คค่าเคมีสระว่ายน้ำ</p>

ผลการดำเนินการตามมาตรการป้องกันและแก้ไขผลกระทบสิ่งแวดล้อมของโครงการ โรงแรม มารีน่า เฮาส์ มวยไทย ในระยะดำเนินการ แสดงดังตารางที่ 2.1

ตารางที่ 2.1 ผลการปฏิบัติตามมาตรการป้องกัน และแก้ไขผลกระทบสิ่งแวดล้อมของ โครงการ โรงแรม มารีน่า เฮาส์ มวยไทย (ต่อ)

มาตรการป้องกันและแก้ไขผลกระทบสิ่งแวดล้อม	ผลการปฏิบัติตามมาตรการป้องกันและแก้ไขผลกระทบสิ่งแวดล้อม ช่วงดำเนินการ	ปัญหา อุปสรรค ที่ไม่สามารถปฏิบัติตามมาตรการและแนวทางแก้ไข	อ้างอิง
<p><b>4.2 อาชีวอนามัยและความปลอดภัย (ต่อ)</b></p> <p>(3) ตรวจวัดดัชนีต่อไปนี้ทุกเดือน ได้แก่</p> <ul style="list-style-type: none"> <li>- ปริมาณโคลิฟอร์มทั้งหมด (Total Coliform Bacteria)</li> <li>- ปริมาณฟีคัลโคลิฟอร์ม (Fecal Coliform Bacteria)</li> <li>- จุลินทรีย์หรือตัวบ่งชี้จุลินทรีย์ที่ทำให้เกิดโรค ได้แก่ <i>Escherichia coli</i>, <i>Staphylococcus aureus</i> และ <i>Pseudomonas aeruginosa</i></li> </ul> <p><u>การตรวจสอบความปลอดภัยของสระว่ายน้ำ</u></p> <p>ตรวจสอบความสมบูรณ์ขององค์ประกอบสระว่ายน้ำ และอุปกรณ์ส่วนครบของสระว่ายน้ำ เป็นประจำทุกวัน หากพบอุปกรณ์ชำรุด ให้ดำเนินการซ่อมแซมโดยเร็ว ประกอบด้วย</p> <ol style="list-style-type: none"> <li>(1) กระเบื้องปูพื้น และผนังสระว่ายน้ำ รวบรวม บันได และฝาปิดรางน้ำล้นรอบสระ</li> <li>(2) อุปกรณ์เครื่องกรองน้ำ และปั้มน้ำ</li> <li>(3) อุปกรณ์ช่วยชีวิต ได้แก่ โฟมช่วยชีวิต 2 อัน ห่วงชูชีพ 2 อัน ไม้ช่วยชีวิต 1 อัน และชุดปฐมพยาบาล</li> <li>(4) ตรวจสอบไฟส่องสว่างบริเวณสระว่ายน้ำ</li> </ol>	<p>- โครงการมีการว่าจ้างบริษัทเอกชนให้เข้ามาดำเนินการเก็บตัวอย่างและตรวจวิเคราะห์คุณภาพน้ำในรายการ โคลิฟอร์มทั้งหมด (Total Coliform Bacteria), ฟีคัลโคลิฟอร์ม ( Fecal Coliform Bacteria), <i>Escherichia coli</i>, <i>Staphylococcus aureus</i> และ <i>Pseudomonas aeruginosa</i> เป็นประจำทุกเดือน</p> <p>- โครงการมีเจ้าหน้าที่ประจำโครงการคอยดำเนินการตรวจสอบความสมบูรณ์ขององค์ประกอบสระว่ายน้ำ และอุปกรณ์ส่วนครบของสระว่ายน้ำ เช่น กระเบื้องปูพื้น และผนังสระว่ายน้ำ รวบรวม บันได อุปกรณ์เครื่องกรองน้ำ และปั้มน้ำ และฝาปิดรางน้ำล้นรอบสระ อุปกรณ์ช่วยชีวิต และตรวจสอบไฟส่องสว่างบริเวณสระว่ายน้ำเป็นประจำทุกวัน หากพบอุปกรณ์ชำรุด จะดำเนินการซ่อมแซมแก้ไข โดยทันที</p>	<p>-</p> <p>-</p>	<p>เอกสารแนบที่ 4 ผลการตรวจติดตามคุณภาพสิ่งแวดล้อม</p> <p>-</p>

ผลการดำเนินการตามมาตรการป้องกันและแก้ไขผลกระทบสิ่งแวดล้อมของโครงการ โรงแรม มารีน่า เฮาส์ มวยไทย ในระยะดำเนินการ แสดงดังตารางที่ 2.1

ตารางที่ 2.1 ผลการปฏิบัติตามมาตรการป้องกัน และแก้ไขผลกระทบสิ่งแวดล้อมของ โครงการ โรงแรม มารีน่า เฮาส์ มวยไทย (ต่อ)

มาตรการป้องกันและแก้ไขผลกระทบสิ่งแวดล้อม	ผลการปฏิบัติตามมาตรการป้องกันและแก้ไขผลกระทบสิ่งแวดล้อม ช่วงดำเนินการ	ปัญหา อุปสรรค ที่ไม่สามารถปฏิบัติตาม มาตรการและแนวทางแก้ไข	อ้างอิง
<p>4.2 อาชีวอนามัยและความปลอดภัย (ต่อ)</p> <p>มาตรการการจัดการสระว่ายน้ำตามคำแนะนำคณะกรรมการ สาธารณสุข ฉบับที่ 1/2550 เรื่องการควบคุมกิจการสระว่ายน้ำ น้ำหรือกิจกรรมอื่นๆ ทำนองเดียวกัน</p> <p>(1) สถานที่ตั้ง</p> <ul style="list-style-type: none"> <li>- สถานที่ตั้ง ควรห่างจากแหล่งซึ่งอาจทำให้เกิดการปนเปื้อนในสระว่ายน้ำ เช่น สถานีเลี้ยงสัตว์ หรือสถานที่ตั้งหรือรวบรวมมูลฝอย เป็นต้น</li> <li>- ควรมีรั้วหรือกำแพงเพื่อสุขอนามัย และความปลอดภัยของผู้พักอาศัย และเพื่อป้องกันไม่ให้เกิดมลพิษภายนอกที่ไม่ได้รับอนุญาตไปใช้สระว่ายน้ำ ในช่วงที่ไม่เปิดบริการ รวมทั้งป้องกันสัตว์เข้ามาในบริเวณสระว่ายน้ำ</li> <li>- สถานที่ตั้งและบริเวณของสระว่ายน้ำ รวมทั้งระบบ สาธารณูปโภคต้องอยู่ในที่น้ำท่วมไม่ถึง พื้นดินแข็งแรงไม่ทรุดง่าย อยู่ในบริเวณที่มีไฟฟ้า และน้ำประปาอย่างเพียงพอ มีทางเข้าออกสะดวก</li> </ul>	<ul style="list-style-type: none"> <li>- สระว่ายน้ำของโครงการตั้งอยู่บริเวณชั้น 2 ซึ่งห่างจากจุดพักมูลฝอยรวมของโครงการ ที่อาจทำให้เกิดการปนเปื้อนในสระว่ายน้ำ</li> <li>- โครงการมีการติดตั้งราวกันตกโดยรอบบริเวณสระว่ายน้ำ เพื่อความปลอดภัยของผู้พักอาศัย และเพื่อป้องกันไม่ให้เกิดมลพิษภายนอกที่ไม่ได้รับอนุญาตไปใช้สระว่ายน้ำ ในช่วงที่ไม่เปิดบริการ ซึ่งปัจจุบันอยู่ในสภาพที่สมบูรณ์ แข็งแรง</li> <li>- สระว่ายน้ำของโครงการตั้งอยู่บริเวณชั้น 2 ซึ่งน้ำท่วมไม่ถึง มีไฟฟ้า และน้ำประปาอย่างเพียงพอ มีทางเข้าออกสะดวก</li> </ul>	<ul style="list-style-type: none"> <li>-</li> <li>-</li> <li>-</li> </ul>	<p>รูปภาพที่ 2.43 สระว่ายน้ำของโครงการ</p> <p>รูปภาพที่ 2.45 ราวกันตกบริเวณสระว่ายน้ำ</p> <p>รูปภาพที่ 2.43 สระว่ายน้ำของโครงการ</p>



ผลการดำเนินการตามมาตรการป้องกันและแก้ไขผลกระทบสิ่งแวดล้อมของโครงการ โรงแรม มารีน่า เฮาส์ มวยไทย ในระยะดำเนินการ แสดงดังตารางที่ 2.1  
ตารางที่ 2.1 ผลการปฏิบัติตามมาตรการป้องกัน และแก้ไขผลกระทบสิ่งแวดล้อมของ โครงการ โรงแรม มารีน่า เฮาส์ มวยไทย (ต่อ)

มาตรการป้องกันและแก้ไขผลกระทบสิ่งแวดล้อม	ผลการปฏิบัติตามมาตรการป้องกันและแก้ไขผลกระทบสิ่งแวดล้อม ช่วงดำเนินการ	ปัญหา อุปสรรค ที่ไม่สามารถปฏิบัติตาม มาตรการและแนวทางแก้ไข	อ้างอิง
<b>4.2 อาชีวอนามัยและความปลอดภัย (ต่อ)</b> <b>(2) สระว่ายน้ำและอาคารประกอบ</b> <ul style="list-style-type: none"><li>- โครงสร้างสระว่ายน้ำ ควรสร้างด้วยคอนกรีตเสริมเหล็ก หรือวัสดุที่มีความมั่นคงแข็งแรง น้ำซึมไม่ได้ ผนังเรียบ อยู่ในสภาพดี และทำความสะอาดง่าย</li><li>- ต้องมีรางระบายน้ำล้น มีฝาปิดรอบสระว่ายน้ำ มีความกว้าง 30-40 เซนติเมตร ไม่เป็นสนิม แข็งแรง ทำความ สะอาดง่ายอยู่ในสภาพดี และไม่มีน้ำล้นออกจากราง</li><li>- ต้องมีอุปกรณ์เครื่องมือสำหรับใช้ทำความสะอาดสระ ว่ายน้ำ ได้แก่ เครื่องดูดตะกอน แปร่งขัดสระชนิดลวดทองเหลืองและพลาสติก รวมทั้งตะแกรงข้อนวัสดุแขวนลอย และมีการ ทำความสะอาดอยู่เป็นประจำทุกวัน ตลอดระยะเวลาที่เปิด ดำเนินการ</li><li>- ต้องมีที่ว่างสำหรับใช้เป็นทางเดินรอบสระว่ายน้ำ มีความกว้างไม่น้อยกว่า 1.20 เมตร ไม่ลื่น ไม่มีน้ำขัง ทำ ความสะอาดง่าย</li></ul>	<ul style="list-style-type: none"><li>- โครงการมีการออกแบบสระว่ายน้ำไว้ตามที่มาตรการ กำหนด ซึ่งปัจจุบันอยู่ในสภาพที่สมบูรณ์ แข็งแรง</li><li>- โครงการมีการติดตั้งรางระบายน้ำล้นที่ฝาปิดรอบสระ ว่ายน้ำ ตามที่มาตรการกำหนด ซึ่งปัจจุบันอยู่ในสภาพที่สมบูรณ์ แข็งแรง ไม่มีน้ำล้นออกจากราง</li><li>- โครงการมีอุปกรณ์สำหรับใช้ทำความสะอาดสระว่ายน้ำ ได้แก่ เครื่องดูดตะกอน แปร่งขัดสระชนิดลวดทองเหลือง และพลาสติก รวมทั้งตะแกรงข้อนวัสดุแขวนลอย และมีการ ทำความสะอาดอยู่เป็นประจำทุกวัน ตลอดระยะเวลาที่เปิด ดำเนินการ</li><li>- โครงการมีการจัดเตรียมพื้นที่ว่างสำหรับใช้เป็นทางเดิน รอบสระว่ายน้ำ ตามที่มาตรการกำหนด ซึ่งปัจจุบันอยู่ใน สภาพที่สมบูรณ์ ไม่ลื่น ไม่มีน้ำขัง</li></ul>	<ul style="list-style-type: none"><li>-</li><li>-</li><li>-</li><li>-</li></ul>	<p>รูปภาพที่ 2.43 สระว่ายน้ำของ โครงการ</p> <p>รูปภาพที่ 2.44 รางระบายน้ำล้น</p> <p>รูปภาพที่ 2.59 การทำความสะอาด สระว่ายน้ำ</p> <p>รูปภาพที่ 2.50 ทางเดินรอบสระ ว่ายน้ำ</p>

ผลการดำเนินการตามมาตรการป้องกันและแก้ไขผลกระทบสิ่งแวดล้อมของโครงการ โรงแรม มารีน่า เฮาส์ มวยไทย ในระยะดำเนินการ แสดงดังตารางที่ 2.1

ตารางที่ 2.1 ผลการปฏิบัติตามมาตรการป้องกัน และแก้ไขผลกระทบสิ่งแวดล้อมของ โครงการ โรงแรม มารีน่า เฮาส์ มวยไทย (ต่อ)

มาตรการป้องกันและแก้ไขผลกระทบสิ่งแวดล้อม	ผลการปฏิบัติตามมาตรการป้องกันและแก้ไขผลกระทบสิ่งแวดล้อม ช่วงดำเนินการ	ปัญหา อุปสรรค ที่ไม่สามารถปฏิบัติตาม มาตรการและแนวทางแก้ไข	อ้างอิง
<p><b>4.2 อาชีวอนามัยและความปลอดภัย (ต่อ)</b></p> <ul style="list-style-type: none"> <li>- ความลึกของน้ำ มีป้ายบอกความลึกหรือเลขบอกระดับความลึกที่สามารถมองเห็นได้ชัดเจน ในกรณีที่สระว่ายน้ำนั้นมีความลึกตั้งแต่ 1.50 เมตร ขึ้นไป โดยมีตัวเลขแสดงความลึกเป็นระยะๆ อย่างน้อย 3 ระยะ</li> <li>- ต้องจัดให้มีแสงสว่างเพียงพอทั่วบริเวณสระว่ายน้ำ เพื่อให้มองเห็นได้ชัดเจน ในกรณีที่มีการเปิดใช้สระในเวลากลางคืน</li> <li>- อาคารประกอบทำด้วยวัสดุมั่นคงแข็งแรง พื้นเรียบ ไม่ลื่น ไม่ดูดซับน้ำ ทำความสะอาดง่าย พื้นลาดเอียงเล็กน้อย เพื่อการระบายน้ำที่ดี</li> <li>- พื้นควรทำด้วยวัสดุแข็งแรง เรียบ ไม่ดูดซับน้ำ ทำความสะอาดง่าย ไม่ลื่น อยู่ในสภาพดี</li> </ul>	<ul style="list-style-type: none"> <li>- โครงการมีการติดตั้งป้ายบอกความลึกไว้บริเวณสระว่ายน้ำของโครงการซึ่งสามารถมองเห็นได้ชัดเจน แต่สระว่ายน้ำของโครงการลึกเพียง 1.2 เมตร จึงไม่มีตัวเลขแสดงความลึกเป็นระยะๆ</li> <li>- โครงการมีการติดตั้งไฟฟ้าส่องสว่างไว้โดยรอบบริเวณสระว่ายน้ำ ซึ่งสว่างเพียงพอต่อการใช้สระว่ายน้ำในเวลากลางคืน</li> <li>- โครงการมีการเลือกใช้วัสดุที่มีความมั่นคง แข็งแรง ในการก่อสร้างอาคาร และพื้นอาคาร มีลักษณะเรียบไม่ดูดซับน้ำ ทำความสะอาดง่าย ไม่ลื่น ตามที่มาตรการกำหนด ตั้งแต่ระยะดำเนินการก่อสร้าง</li> </ul>	<ul style="list-style-type: none"> <li>-</li> <li>-</li> <li>-</li> </ul>	<p>รูปภาพที่ 2.46 ป้ายบอกความลึก</p> <p>รูปภาพที่ 2.47 ไฟฟ้าส่องสว่างบริเวณสระว่ายน้ำ</p> <p>-</p>

ผลการดำเนินการตามมาตรการป้องกันและแก้ไขผลกระทบสิ่งแวดล้อมของโครงการ โรงแรม มารีน่า เฮาส์ มวยไทย ในระยะดำเนินการ แสดงดังตารางที่ 2.1

ตารางที่ 2.1 ผลการปฏิบัติตามมาตรการป้องกัน และแก้ไขผลกระทบสิ่งแวดล้อมของ โครงการ โรงแรม มารีน่า เฮาส์ มวยไทย (ต่อ)

มาตรการป้องกันและแก้ไขผลกระทบสิ่งแวดล้อม	ผลการปฏิบัติตามมาตรการป้องกันและแก้ไขผลกระทบสิ่งแวดล้อม ช่วงดำเนินการ	ปัญหา อุปสรรค ที่ไม่สามารถปฏิบัติตาม มาตรการและแนวทางแก้ไข	อ้างอิง
<b>4.2 อาชีวอนามัยและความปลอดภัย (ต่อ)</b> <ul style="list-style-type: none"><li>- จัดให้มีห้องเปลี่ยนเสื้อผ้า ตู้เก็บสิ่งของ ที่วางหรือเก็บ รองเท้า สำหรับผู้พักอาศัยในบริเวณทางเข้าสระว่ายน้ำ และมีจำนวนเพียงพอ</li><li>- จัดให้มีอ่างล้างมือ บริเวณล้างตัวก่อนลงสระ และที่ ล้างเท้า ทางเข้าบริเวณสระว่ายน้ำ และเติมคลอรีนลง ในที่ล้างเท้าเพื่อป้องกันการติดเชื้อ</li><li>- มีการรักษาความสะอาดรอบอาคารประกอบและพื้นที่ โดยรอบอย่างสม่ำเสมอ</li><li>- ดูแลมิให้มีการนำสัตว์เข้ามาในบริเวณสระว่ายน้ำหรือ อาคารประกอบ</li></ul>	<ul style="list-style-type: none"><li>- สระว่ายน้ำของโครงการตั้งอยู่ติดกับระเบียงห้องพัก ซึ่ง ผู้ใช้งานสามารถใช้ห้องเปลี่ยนเสื้อผ้า ตู้เก็บสิ่งของ ที่วางหรือ เก็บรองเท้า รวมทั้งห้องน้ำในห้องพักส่วนตัวได้เลย</li><li>- โครงการมีพื้นที่สำหรับล้างตัวก่อนลงสระว่ายน้ำ อยู่บริเวณ ด้านข้างสระว่ายน้ำของโครงการ</li><li>- โครงการมีพนักงานประจำโครงการคอยทำความสะอาดพื้นที่ ภายในอาคาร และภายนอกพื้นที่อาคารอยู่เป็นประจำทุก วัน ตลอดระยะเวลาที่เปิดดำเนินการ</li><li>- โครงการไม่อนุญาตให้มีการนำสัตว์เลี้ยงเข้ามาภายในพื้นที่ โครงการ</li></ul>	<ul style="list-style-type: none"><li>-</li><li>-</li><li>-</li><li>-</li></ul>	<ul style="list-style-type: none"><li>-</li><li>รูปภาพที่2.48 พื้นที่สำหรับล้างตัว ก่อนลงสระว่ายน้ำ</li><li>-</li><li>-</li></ul>

ผลการดำเนินการตามมาตรการป้องกันและแก้ไขผลกระทบสิ่งแวดล้อมของโครงการ โรงแรม มารีน่า เฮาส์ มวยไทย ในระยะดำเนินการ แสดงดังตารางที่ 2.1

ตารางที่ 2.1 ผลการปฏิบัติตามมาตรการป้องกัน และแก้ไขผลกระทบสิ่งแวดล้อมของ โครงการ โรงแรม มารีน่า เฮาส์ มวยไทย (ต่อ)

มาตรการป้องกันและแก้ไขผลกระทบสิ่งแวดล้อม	ผลการปฏิบัติตามมาตรการป้องกันและแก้ไขผลกระทบสิ่งแวดล้อม ช่วงดำเนินการ	ปัญหา อุปสรรค ที่ไม่สามารถปฏิบัติตามมาตรการและแนวทางแก้ไข	อ้างอิง
<p>4.2 อาชีวอนามัยและความปลอดภัย (ต่อ)</p> <p>(3) ข้อปฏิบัติสำหรับประกอบกิจการ</p> <ul style="list-style-type: none"> <li>- จัดให้มีผู้ควบคุมดูแล ซึ่งผ่านการอบรมการดูแลคุณภาพน้ำในสระว่ายน้ำตามหลักสุขาภิบาลสิ่งแวดล้อม เพื่อให้มีความรู้เกี่ยวกับการควบคุมคุณภาพน้ำ และการดูแลรักษาสระว่ายน้ำ</li> <li>- ต้องมีเจ้าหน้าที่ความปลอดภัยประจำสระ (Life Guard) อย่างน้อย 1 คนต่อผู้พักอาศัยไม่เกิน 100 คนที่เกิน 100 คน เศษของ 100 คน ให้คิดเป็น 100 คน และต้องเป็นผู้ที่มีความชำนาญในการว่ายน้ำ และผ่านการอบรมการช่วยชีวิตคนจมน้ำ สามารถให้การปฐมพยาบาลได้ โดยต้องอยู่ประจำสระว่ายน้ำตลอดเวลาที่เปิดบริการ</li> </ul>	<ul style="list-style-type: none"> <li>- โครงการมีเจ้าหน้าที่ประจำโครงการคอยดำเนินการตรวจสอบความสมบูรณ์ขององค์ประกอบสระว่ายน้ำ และอุปกรณ์ส่วนครบของสระว่ายน้ำ รวมทั้งตรวจสอบคุณภาพในรายการค่าความเป็นกรด-ด่าง (pH), ปริมาณคลอรีนอิสระคงเหลือ (Free Chlorine) เป็นประจำทุกวัน และมีการว่าจ้างบริษัทเอกชนให้เข้ามาดำเนินการเก็บตัวอย่างและตรวจวิเคราะห์คุณภาพน้ำในรายการ โคลิฟอร์มทั้งหมด (Total Coliform Bacteria), เฟคัลโคลิฟอร์ม (Fecal Coliform Bacteria), Escherichia coli, Staphylococcus aureus และ Pseudomonas aeruginosa เป็นประจำทุกเดือน ตลอดระยะเวลาที่เปิดดำเนินการ</li> <li>- โครงการมีการติดตั้งระบบ CCTV เพื่อตรวจสอบความเรียบร้อยบริเวณสระว่ายน้ำ แต่ไม่มีเจ้าหน้าที่ดูแลความปลอดภัยประจำสระว่ายน้ำ เนื่องจากสระว่ายน้ำของโครงการมีความลึกเพียง 1.2 เมตร</li> </ul>	<p>-</p> <p>-</p>	<p>เอกสารแนบที่ 9 รายงานการตรวจเช็คค่าเคมี สระว่ายน้ำ</p> <p>เอกสารแนบที่ 4 ผลการตรวจติดตามคุณภาพสิ่งแวดล้อม</p> <p>-</p>

ผลการดำเนินการตามมาตรการป้องกันและแก้ไขผลกระทบสิ่งแวดล้อมของโครงการ โรงแรม มารีน่า เฮาส์ มวยไทย ในระยะดำเนินการ แสดงดังตารางที่ 2.1

ตารางที่ 2.1 ผลการปฏิบัติตามมาตรการป้องกัน และแก้ไขผลกระทบสิ่งแวดล้อมของ โครงการ โรงแรม มารีน่า เฮาส์ มวยไทย (ต่อ)

มาตรการป้องกันและแก้ไขผลกระทบสิ่งแวดล้อม	ผลการปฏิบัติตามมาตรการป้องกันและแก้ไขผลกระทบสิ่งแวดล้อม ช่วงดำเนินการ	ปัญหา อุปสรรค ที่ไม่สามารถปฏิบัติตามมาตรการและแนวทางแก้ไข	อ้างอิง
<p><b>4.2 อาชีวอนามัยและความปลอดภัย (ต่อ)</b></p> <ul style="list-style-type: none"> <li>- ต้องมีการจัดการและควบคุมคุณภาพน้ำให้อยู่ในเกณฑ์มาตรฐาน ดังนี้ <ul style="list-style-type: none"> <li>• ค่าความเป็นกรด-ด่าง (pH) 7.20-8.40</li> <li>• คลอรีนอิสระ (Free Chlorine) 0.60-1 ppm</li> <li>• คลอรีนที่รวมกับสารอื่น (Combined Chlorine) 0.50-1 ppm</li> <li>• ค่าความเป็นด่าง (Alkalinity) 80-100 ppm</li> <li>• ความกระด้าง (Calcium Hardness) 250-600 ppm</li> <li>• กรดไซยานูริก (Cyanuric Acid) 30-60 ppm 250-600 ppm</li> <li>• คลอไรด์ (Chloride) ไม่เกิน 600 ppm</li> <li>• แอมโมเนีย (Ammonia) ไม่เกิน 20 ppm</li> <li>• ไนเตรท (Nitrate) ไม่เกิน 50 ppm</li> <li>• โคลิฟอร์มทั้งหมด (Total Coliform Bacteria) น้อยกว่า 10 ต่อ น้ำ 100 มิลลิลิตร โดยวิธี MPN (Most Probable Numbers) ในอัตราส่วน 100 มิลลิลิตร</li> <li>• ตรวจไม่พบฟิโคไลโคลิฟอร์ม (Fecal Coliform)</li> <li>• ตรวจไม่พบจุลินทรีย์หรือตัวบ่งชี้จุลินทรีย์ที่ทำให้เกิดโรค ได้แก่ <i>Escherichia coli</i>, <i>Staphylococcus aureus</i> และ <i>Pseudomonas aeruginosa</i></li> </ul> </li> </ul>	<ul style="list-style-type: none"> <li>- โครงการมีการว่าจ้างบริษัทเอกชนให้เข้ามาดำเนินการเก็บตัวอย่างและตรวจวิเคราะห์คุณภาพน้ำในรายการ ค่าความเป็นกรด-ด่าง (pH), คลอรีนอิสระ (Free Chlorine), คลอรีนที่รวมกับสารอื่น (Combined Chlorine), ค่าความเป็นด่าง (Alkalinity), ความกระด้าง (Calcium Hardness), กรดไซยานูริก (Cyanuric Acid), คลอไรด์ (Chloride), แอมโมเนีย (Ammonia), ไนเตรท (Nitrate), โคลิฟอร์มทั้งหมด (Total Coliform Bacteria), ฟิโคไลโคลิฟอร์ม (Fecal Coliform), <i>Escherichia coli</i>, <i>Staphylococcus aureus</i> และ <i>Pseudomonas aeruginosa</i></li> </ul>	-	-

ผลการดำเนินการตามมาตรการป้องกันและแก้ไขผลกระทบสิ่งแวดล้อมของโครงการ โรงแรม มารีน่า เฮาส์ มวยไทย ในระยะดำเนินการ แสดงดังตารางที่ 2.1

ตารางที่ 2.1 ผลการปฏิบัติตามมาตรการป้องกัน และแก้ไขผลกระทบสิ่งแวดล้อมของ โครงการ โรงแรม มารีน่า เฮาส์ มวยไทย (ต่อ)

มาตรการป้องกันและแก้ไขผลกระทบสิ่งแวดล้อม	ผลการปฏิบัติตามมาตรการป้องกันและแก้ไข ผลกระทบสิ่งแวดล้อม ช่วงดำเนินการ	ปัญหา อุปสรรค ที่ไม่สามารถปฏิบัติ ตามมาตรการและแนวทางแก้ไข	อ้างอิง
<p><b>4.2 อาชีวอนามัยและความปลอดภัย (ต่อ)</b></p> <ul style="list-style-type: none"> <li>จัดให้มีการเก็บตัวอย่างเพื่อตรวจวิเคราะห์คุณภาพน้ำตามเกณฑ์มาตรฐานดังนี้ <ul style="list-style-type: none"> <li>การเก็บตัวอย่างน้ำ ทำอย่างน้อย 2 จุด โดยเก็บจากส่วนลึกและส่วนตื้น ขณะมีผู้ใช้สระว่ายน้ำมากที่สุด</li> <li>ตรวจวิเคราะห์ปริมาณคลอรีนอิสระคงเหลือ และค่าความเป็นกรดอย่างน้อยสัปดาห์ละ 1 ครั้ง หากมีผู้พักอาศัยเป็นจำนวนมาก หรือเป็นวันที่มีแสงแดดจัดควรตรวจสอบปริมาณคลอรีน และค่าความเป็นกรดต่างในระหว่างวัน กรณีใช้คลอรีนชนิดกรดไตรคลอโรไฮไดรอนิก ต้องตรวจหาค่ากรดไฮไดรอนิกด้วย</li> <li>ตรวจวิเคราะห์ปริมาณโคลิฟอร์มทั้งหมด (Total Coliform Bacteria) และฟิคอลโคลิฟอร์ม (Fecal Coliform Bacteria) อย่างน้อยเดือนละ 1 ครั้ง</li> <li>ตรวจวิเคราะห์คุณภาพน้ำทางเคมี และชีวภาพตามเกณฑ์มาตรฐานที่กำหนด ควบทุกข้อมูลอย่างน้อยปีละ 1 ครั้ง เพื่อประกอบการพิจารณาขอหรือต่อใบอนุญาต</li> </ul> </li> </ul>	<p>- โครงการมีเจ้าหน้าที่ประจำโครงการคอยดำเนินการตรวจสอบความสมบูรณ์ขององค์ประกอบสระว่ายน้ำ และอุปกรณ์ส่วนครบของสระว่ายน้ำ รวมทั้งตรวจสอบคุณภาพในรายการค่าความเป็นกรด-ด่าง (pH), ปริมาณคลอรีนอิสระคงเหลือ (Free Chlorine) เป็นประจำทุกวัน และมีการว่าจ้างบริษัทเอกชนให้เข้ามาดำเนินการเก็บตัวอย่างและตรวจวิเคราะห์คุณภาพน้ำในรายการ โคลิฟอร์มทั้งหมด (Total Coliform Bacteria), ฟิคอลโคลิฟอร์ม (Fecal Coliform Bacteria), Escherichia coli, Staphylococcus aureus และ Pseudomonas aeruginosa เป็นประจำทุกเดือน และตรวจวิเคราะห์คุณภาพน้ำทางเคมี และชีวภาพตามเกณฑ์มาตรฐานที่กำหนด</p>	-	<p>เอกสารแนบที่ 9 รายงานการตรวจเช็คค่าเคมี สระว่ายน้ำ</p> <p>เอกสารแนบที่ 4 ผลการตรวจติดตามคุณภาพสิ่งแวดล้อม</p>

ผลการดำเนินการตามมาตรการป้องกันและแก้ไขผลกระทบสิ่งแวดล้อมของโครงการ โรงแรม มารีน่า เฮาส์ มวยไทย ในระยะดำเนินการ แสดงดังตารางที่ 2.1

ตารางที่ 2.1 ผลการปฏิบัติตามมาตรการป้องกัน และแก้ไขผลกระทบสิ่งแวดล้อมของ โครงการ โรงแรม มารีน่า เฮาส์ มวยไทย (ต่อ)

มาตรการป้องกันและแก้ไขผลกระทบสิ่งแวดล้อม	ผลการปฏิบัติตามมาตรการป้องกันและแก้ไขผลกระทบสิ่งแวดล้อม ช่วงดำเนินการ	ปัญหา อุปสรรค ที่ไม่สามารถปฏิบัติตามมาตรการและแนวทางแก้ไข	อ้างอิง
<p><b>4.2 อาชีวอนามัยและความปลอดภัย (ต่อ)</b></p> <ul style="list-style-type: none"> <li>- ต้องจัดให้มีป้ายแสดงข้อปฏิบัติสำหรับผู้พักอาศัย ติดไว้ในบริเวณสระว่ายน้ำให้มองเห็นได้ชัดเจน และควรมีข้อความอย่างน้อยดังนี้ <ul style="list-style-type: none"> <li>• ต้องสวมชุดว่ายน้ำที่สะอาด</li> <li>• ต้องชำระล้างร่างกายก่อนลงสระทุกครั้ง</li> <li>• ผู้ที่เป็นโรคตาแดง โรคผิวหนัง เป็นหวัด หนูน้ำหนวก หรือโรคติดต่ออื่นๆ ห้ามลงเล่นในสระว่ายน้ำ</li> <li>• ห้ามนำสัตว์เลี้ยงเข้ามาในบริเวณสระว่ายน้ำ</li> <li>• ห้ามปัสสาวะ บ้วนน้ำลาย หรือส่งน้ำมูลลงในน้ำ</li> <li>• ห้ามทำสระว่ายน้ำสกปรก</li> <li>• จำนวนผู้พักอาศัยที่มากที่สุด ที่สระว่ายน้ำสามารถรองรับได้</li> <li>• วิธีการปฐมพยาบาลช่วยคนจมน้ำ</li> </ul> </li> <li>- ต้องดูแลบำรุงรักษาเครื่องกรองน้ำตามระยะเวลาที่สมควร เพื่อให้ทำงานได้เต็มประสิทธิภาพ</li> </ul>	<ul style="list-style-type: none"> <li>- โครงการมีการติดตั้งป้ายแสดงข้อปฏิบัติสำหรับผู้ที่มาใช้บริการ เป็นภาษาไทย ภาษาอังกฤษ และภาษาจีน ตามที่มาตรการกำหนด ติดไว้ในบริเวณสระว่ายน้ำซึ่งสามารถมองเห็นได้ชัดเจน</li> <li>- โครงการมีเจ้าหน้าที่ประจำโครงการคอยดูแลบำรุงรักษาเครื่องกรองน้ำตามระยะเวลาที่สมควร เพื่อให้ทำงานได้เต็มประสิทธิภาพอยู่ตลอดระยะเวลาที่เปิดดำเนินการ</li> </ul>	<p>-</p> <p>-</p>	<p>รูปภาพที่ 2.49 ป้ายแสดงข้อปฏิบัติสำหรับผู้ที่มาใช้สระว่ายน้ำ</p> <p>-</p>

ผลการดำเนินการตามมาตรการป้องกันและแก้ไขผลกระทบสิ่งแวดล้อมของโครงการ โรงแรม มารีน่า เฮาส์ มวยไทย ในระยะดำเนินการ แสดงดังตารางที่ 2.1

ตารางที่ 2.1 ผลการปฏิบัติตามมาตรการป้องกัน และแก้ไขผลกระทบสิ่งแวดล้อมของ โครงการ โรงแรม มารีน่า เฮาส์ มวยไทย (ต่อ)

มาตรการป้องกันและแก้ไขผลกระทบสิ่งแวดล้อม	ผลการปฏิบัติตามมาตรการป้องกันและแก้ไขผลกระทบสิ่งแวดล้อม ช่วงดำเนินการ	ปัญหา อุปสรรค ที่ไม่สามารถปฏิบัติตามมาตรการและแนวทางแก้ไข	อ้างอิง
<p>4.2 อาชีวอนามัยและความปลอดภัย (ต่อ)</p> <p>(4) การจัดการเกี่ยวกับสารเคมี</p> <ul style="list-style-type: none"> <li>- สถานที่เก็บสารเคมี ต้องมีป้ายระบุว่า “สถานที่เก็บสารเคมีอันตราย” และ “ห้ามเข้า” มีการระบายอากาศดี และมีการป้องกันน้ำซึมเข้าภาชนะบรรจุสารเคมี และมีการจัดเก็บสารเคมีเป็นไปตามกฎหมายที่เกี่ยวข้อง</li> <li>- สารเคมีที่ใช้ต้องมีฉลากระบุชื่อสารเคมี ส่วนผสมหรือส่วนประกอบที่เป็นอันตราย วิธีการใช้ และวิธีการปฐมพยาบาลในกรณีฉุกเฉิน หรือตามที่กฎหมายกำหนด</li> <li>- ในการใช้สารเคมีต้องปฏิบัติตามที่ระบุไว้ในฉลาก และไม่นำสารเคมีที่หมดอายุมาใช้ในกรณีที่ไม่มีระบบการเติมสารเคมีแบบอัตโนมัติ ให้เติมสารเคมีลงในสระว่ายน้ำในขณะที่ปิดบริการแล้ว</li> </ul>	<ul style="list-style-type: none"> <li>- โครงการมีการจัดเตรียมสถานที่สำหรับเก็บสารเคมี สระว่ายน้ำ ซึ่งมีการระบายอากาศดี และภาชนะที่ใช้บรรจุสารเคมี มีการป้องกันน้ำซึม และมีการติดป้ายระบุว่า “สถานที่เก็บสารเคมีอันตราย” และ “ห้ามเข้า” ไว้บริเวณสถานที่เก็บสารเคมี</li> <li>- โครงการมีการว่าจ้างบริษัทเอกชนที่มีความรู้ความชำนาญ และมีใบอนุญาตในการจัดเก็บสารเคมี ให้เข้ามาดูแล และเติมสารเคมีในสระว่ายน้ำ เพื่อป้องกันอันตรายที่อาจจะเกิดขึ้น หากผู้ปฏิบัติงานไม่มีความรู้ความชำนาญมากพอ</li> </ul>	<p>-</p> <p>-</p>	<p>รูปภาพที่ 2.55 ป้ายแสดงสถานที่เก็บสารเคมีอันตราย</p> <p>-</p>



ผลการดำเนินการตามมาตรการป้องกันและแก้ไขผลกระทบสิ่งแวดล้อมของโครงการ โรงแรม มารีน่า เฮาส์ มวยไทย ในระยะดำเนินการ แสดงดังตารางที่ 2.1

ตารางที่ 2.1 ผลการปฏิบัติตามมาตรการป้องกัน และแก้ไขผลกระทบสิ่งแวดล้อมของ โครงการ โรงแรม มารีน่า เฮาส์ มวยไทย (ต่อ)

มาตรการป้องกันและแก้ไขผลกระทบสิ่งแวดล้อม	ผลการปฏิบัติตามมาตรการป้องกันและแก้ไขผลกระทบสิ่งแวดล้อม ช่วงดำเนินการ	ปัญหา อุปสรรค ที่ไม่สามารถปฏิบัติตามมาตรการและแนวทางแก้ไข	อ้างอิง
<p><b>4.2 อาชีวอนามัยและความปลอดภัย (ต่อ)</b></p> <ul style="list-style-type: none"> <li>- สถานที่ทำงานที่เกี่ยวข้องกับการใช้สารเคมีต้องมีแสงสว่างเพียงพอ เพื่อป้องกันการเกิดอุบัติเหตุอันเนื่องจากพนักงานไม่สามารถมองเห็นสิ่งต่างๆ ได้อย่างชัดเจน ค่ามาตรฐานแสงสว่างในบริเวณต่างๆ ควรเป็นดังนี้ <ul style="list-style-type: none"> <li>• ห้องสูบจ่ายสารเคมีไม่น้อยกว่า 100 ลักซ์</li> <li>• ห้องเครื่องกรองน้ำ ไม่น้อยกว่า 50 ลักซ์</li> <li>• ห้องหรือสถานที่เก็บสารเคมีไม่น้อยกว่า 50 ลักซ์</li> </ul> </li> <li>- ต้องมีมาตรการในการป้องกันการสัมผัสสารเคมีของพนักงาน เช่น กำหนดขั้นตอนการทำงานที่ปลอดภัย จัดหาอุปกรณ์ป้องกันอันตรายส่วนบุคคลที่เหมาะสมให้พนักงาน รวมทั้งประเมินการสัมผัสสารเคมีอันตรายของพนักงานที่ทำหน้าที่เติมสารเคมี และมีผลไว้ให้เจ้าหน้าที่ตรวจสอบอย่างน้อยปีละ 1 ครั้ง</li> <li>- ในขณะทำงานกับสารเคมี ให้ผู้ปฏิบัติงานสวมอุปกรณ์ป้องกันส่วนบุคคลที่เหมาะสม เช่น สวมหน้ากาก และสวมถุงมือในขณะที่ปฏิบัติเกี่ยวกับสารเคมี เป็นต้น</li> </ul>	<ul style="list-style-type: none"> <li>- โครงการมีการจัดเตรียมสถานที่ทำงานที่เกี่ยวข้องกับการใช้สารเคมี ที่มีแสงสว่างเพียงพอต่อการทำงานไว้ตามที่มาตรการกำหนด</li> <li>- โครงการมีการว่าจ้างบริษัทเอกชนที่มีความรู้ความชำนาญ และมีใบอนุญาตในการจัดเก็บสารเคมี ให้เข้ามาดูแล และเติมสารเคมีในสระว่ายน้ำ เพื่อป้องกันอันตรายที่อาจจะเกิดขึ้น หากผู้ปฏิบัติงานไม่มีความรู้ความชำนาญมากพอ</li> </ul>	<p>-</p> <p>-</p>	<p>-</p> <p>-</p>

ผลการดำเนินการตามมาตรการป้องกันและแก้ไขผลกระทบสิ่งแวดล้อมของโครงการ โรงแรม มารีน่า เฮาส์ มวยไทย ในระยะดำเนินการ แสดงดังตารางที่ 2.1

ตารางที่ 2.1 ผลการปฏิบัติตามมาตรการป้องกัน และแก้ไขผลกระทบสิ่งแวดล้อมของ โครงการ โรงแรม มารีน่า เฮาส์ มวยไทย (ต่อ)

มาตรการป้องกันและแก้ไขผลกระทบสิ่งแวดล้อม	ผลการปฏิบัติตามมาตรการป้องกันและแก้ไขผลกระทบสิ่งแวดล้อม ช่วงดำเนินการ	ปัญหา อุปสรรค ที่ไม่สามารถปฏิบัติตาม มาตรการและแนวทางแก้ไข	อ้างอิง
<p><b>4.2 อาชีวอนามัยและความปลอดภัย (ต่อ)</b></p> <ul style="list-style-type: none"> <li>- ห้ามสูบบุหรี่ ดื่มน้ำ หรือรับประทานอาหารในห้องจัดเก็บสารเคมี</li> <li>- ดูแลความสะอาดอย่างสม่ำเสมอ หากสารเคมีหกรั่วไหล ต้องทำความสะอาดทันที</li> </ul> <p><b>(5) การจัดการสิ่งปฏิกูล น้ำเสีย และขยะ</b></p> <ul style="list-style-type: none"> <li>- จัดให้มีห้องน้ำ ห้องส้วม และการบำบัดสิ่งปฏิกูล ดังนี้ <ul style="list-style-type: none"> <li>• มีห้องน้ำ ส้วมแยกออกจากกัน โดยมีแบบและจำนวนตามที่กำหนดในกฎหมายอื่นที่เกี่ยวข้อง</li> <li>• ลักษณะของห้องส้วม การบำบัด และการกำจัดสิ่งปฏิกูล ต้องถูกต้องตามหลักสุขาภิบาล</li> <li>• ต้องดูแลรักษาความสะอาดของห้องน้ำและห้องส้วมเป็นประจำทุกวันที่เปิดให้บริการ</li> <li>• ภายในห้องน้ำควรมีวัสดุอุปกรณ์ตามความจำเป็นและเหมาะสม</li> </ul> </li> </ul>	<ul style="list-style-type: none"> <li>- โครงการมีการติดป้ายระบุว่า “สถานที่เก็บสารเคมีอันตราย” และ “ห้ามเข้า” ไว้บริเวณสถานที่เก็บสารเคมีเพื่อป้องกันไม่ให้ผู้ที่ไม่เกี่ยวข้องเข้าไปยังสถานที่ดังกล่าว</li> <li>- โครงการมีการกำชับให้เจ้าหน้าที่ ที่เกี่ยวข้องกับการใช้สารเคมี ทำความสะอาดทันทีหากสารเคมีหกรั่วไหล</li> <li>- โครงการมีการจัดเตรียมห้องน้ำห้องส้วมไว้ตามที่มาตรการกำหนด และมีเจ้าหน้าที่ประจำโครงการทำหน้าที่ในการดูแลทำความสะอาดเป็นประจำทุกวัน ส่วนสิ่งปฏิกูล น้ำเสีย และขยะ โครงการจะจัดการตามหลักตามหลักสุขาภิบาล</li> </ul>	<ul style="list-style-type: none"> <li>-</li> <li>-</li> <li>-</li> </ul>	<p><b>รูปภาพที่ 2.55</b> ป้ายแสดงสถานที่เก็บสารเคมีอันตราย</p> <p>-</p> <p>-</p>

ผลการดำเนินการตามมาตรการป้องกันและแก้ไขผลกระทบสิ่งแวดล้อมของโครงการ โรงแรม มารีน่า เฮาส์ มวยไทย ในระยะดำเนินการ แสดงดังตารางที่ 2.1

ตารางที่ 2.1 ผลการปฏิบัติตามมาตรการป้องกัน และแก้ไขผลกระทบสิ่งแวดล้อมของ โครงการ โรงแรม มารีน่า เฮาส์ มวยไทย (ต่อ)

มาตรการป้องกันและแก้ไขผลกระทบสิ่งแวดล้อม	ผลการปฏิบัติตามมาตรการป้องกันและแก้ไขผลกระทบสิ่งแวดล้อม <u>ช่วงดำเนินการ</u>	ปัญหา อุปสรรค ที่ไม่สามารถปฏิบัติตามมาตรการและแนวทางแก้ไข	อ้างอิง
<p><b>4.2 อาชีวอนามัยและความปลอดภัย (ต่อ)</b></p> <ul style="list-style-type: none"> <li>- มีการบำบัดน้ำเสียให้มีคุณภาพได้มาตรฐานก่อนระบายออก ซึ่งส่วนประกอบของระบบการจัดการน้ำเสีย ประกอบด้วย <ul style="list-style-type: none"> <li>• ตะแกรงดักขยะ สำหรับดักเศษขยะออกจากน้ำเสีย</li> <li>• ระบบรวบรวมน้ำเสีย น้ำจากส่วนต่างๆ ของอาคารไหลมารวมกันที่ถังรวบรวมน้ำ เพื่อรอการบำบัดน้ำที่ล้นออกจากบ่อรวบรวมนี้จะไหลเข้าสู่บ่อบำบัด</li> <li>• ระบบบำบัดน้ำเสียต้องมีวิธีการบำบัดน้ำเสียที่เหมาะสม ไม่ก่อให้เกิดเหตุเดือดร้อนรำคาญและเป็นอันตรายต่อสุขภาพของชุมชน</li> </ul> </li> </ul>	<p>- โครงการมีการจัดเตรียมระบบบำบัดน้ำเสียไว้ตามที่มาตรการกำหนด เพื่อใช้สำหรับบำบัดน้ำเสียที่เกิดจากทุกกิจกรรมภายในโครงการให้ผ่านเกณฑ์มาตรฐานการระบายน้ำทั้งจากอาคารบางประเภทและบางขนาด ประเภท ข ก่อนระบายออกสู่ลำรางสาธารณะ และมีเจ้าหน้าที่ประจำโครงการคอยควบคุมดูแล บำรุงรักษาระบบบำบัดน้ำให้สามารถทำงานได้อย่างเต็มประสิทธิภาพตามค่าที่ออกแบบไว้</p>	-	<p>รูปภาพที่ 2.31 การตรวจสอบระบบบำบัดน้ำเสีย</p> <p>เอกสารแนบที่ 4 ผลการตรวจติดตามคุณภาพสิ่งแวดล้อม</p>
<p><b>(6) การสุขาภิบาลอาหาร และน้ำดื่ม</b></p> <ul style="list-style-type: none"> <li>- ต้องมีน้ำดื่มที่ได้คุณภาพตามมาตรฐานน้ำดื่มไว้บริการอย่างเพียงพอ</li> <li>- ลักษณะการนำน้ำมาดื่ม ต้องไม่ก่อให้เกิดความสกปรกหรือปนเปื้อน เช่น ใช้ระบบน้ำกด ใช้แก้วส่วนตัว ใช้แก้วกระดาษที่ใช้ครั้งเดียวทิ้ง และใช้แก้วส่วนตัวที่ใช้เพียงครั้งเดียวนำไปล้างทำความสะอาดก่อนนำมาใช้ดื่มใหม่ เป็นต้น ทั้งนี้ให้จัดทำป้ายหรือข้อความการปฏิบัติไว้ด้วย</li> </ul>	<p>- โครงการมีการจัดซื้อน้ำดื่มในภาชนะปิดสนิทที่ได้มาตรฐานมาให้บริการลูกค้าภายในโครงการอย่างเพียงพอต่อจำนวนผู้ที่เข้ามาใช้บริการ พร้อมกับแก้วส่วนตัวที่ใช้เพียงครั้งเดียวแล้วนำไปล้างทำความสะอาดก่อนนำมาใช้ดื่มใหม่</p>	-	-

ผลการดำเนินการตามมาตรการป้องกันและแก้ไขผลกระทบสิ่งแวดล้อมของโครงการ โรงแรม มารีน่า เฮาส์ มวยไทย ในระยะดำเนินการ แสดงดังตารางที่ 2.1

ตารางที่ 2.1 ผลการปฏิบัติตามมาตรการป้องกัน และแก้ไขผลกระทบสิ่งแวดล้อมของ โครงการ โรงแรม มารีน่า เฮาส์ มวยไทย (ต่อ)

มาตรการป้องกันและแก้ไขผลกระทบสิ่งแวดล้อม	ผลการปฏิบัติตามมาตรการป้องกันและแก้ไขผลกระทบสิ่งแวดล้อม ช่วงดำเนินการ	ปัญหา อุปสรรค ที่ไม่สามารถปฏิบัติตามมาตรการและแนวทางแก้ไข	อ้างอิง
<p><b>4.2 อาชีวอนามัยและความปลอดภัย (ต่อ)</b></p> <p><b>(7) การป้องกันควบคุมสัตว์ และแมลงนำโรค</b></p> <ul style="list-style-type: none"> <li>- ภายในสถานประกอบกิจการไม่ควรมรหนู แมลงวัน และแมลงสาบ</li> <li>- ต้องมีการป้องกัน ควบคุม กำจัดสัตว์ และแมลงนำโรค โดยเฉพาะหนู แมลงวัน และแมลงสาบอย่างถูกต้องตามหลักสุขาภิบาล</li> </ul> <p><b>(8) การดูแลสุขภาพและความปลอดภัย</b></p> <ul style="list-style-type: none"> <li>- ต้องกำหนดให้ผู้ดูแลมาด้วย กรณีที่นำเด็กอายุต่ำกว่า 10 ปี ที่ยังว่ายน้ำไม่เป็น และผู้สูงอายุที่สามารถดูแลตัวเองได้มาใช้บริการสระว่ายน้ำ</li> </ul>	<ul style="list-style-type: none"> <li>- โครงการมีเจ้าหน้าที่ประจำโครงการ คอยทำความสะอาด และกำจัดแหล่งเพาะพันธุ์สัตว์ และแมลง ที่อาจเป็นพาหะนำโรคอยู่เป็นประจำตลอดระยะเวลาที่เปิดดำเนินการ รวมทั้งมีการฉีดพ่นกำจัดยุง และแมลง เป็นประจำทุกเดือน</li> <li>- โครงการมีการติดตั้งป้ายแสดงข้อปฏิบัติสำหรับผู้มาใช้บริการ เป็นภาษาไทย ภาษาอังกฤษ และภาษาจีน ตามที่มาตรการกำหนด ติดไว้ในบริเวณสระว่ายน้ำซึ่งสามารถมองเห็นได้ชัดเจน</li> </ul>	<p>-</p> <p>-</p>	<p>รูปภาพที่ 2.33 การฉีดพ่นแมลง เอกสารแนบที่ 10 รายงานฉีดพ่น แมลง</p> <p>รูปภาพที่ 2.49 ป้ายแสดงข้อ ปฏิบัติสำหรับผู้มาใช้สระว่ายน้ำ</p>

ผลการดำเนินการตามมาตรการป้องกันและแก้ไขผลกระทบสิ่งแวดล้อมของโครงการ โรงแรม มารีน่า เฮาส์ มวยไทย ในระยะดำเนินการ แสดงดังตารางที่ 2.1

ตารางที่ 2.1 ผลการปฏิบัติตามมาตรการป้องกัน และแก้ไขผลกระทบสิ่งแวดล้อมของ โครงการ โรงแรม มารีน่า เฮาส์ มวยไทย (ต่อ)

มาตรการป้องกันและแก้ไขผลกระทบสิ่งแวดล้อม	ผลการปฏิบัติตามมาตรการป้องกันและแก้ไขผลกระทบสิ่งแวดล้อม ช่วงดำเนินการ	ปัญหา อุปสรรค ที่ไม่สามารถปฏิบัติตามมาตรการและแนวทางแก้ไข	อ้างอิง
<p><b>4.2 อาชีวอนามัยและความปลอดภัย (ต่อ)</b></p> <ul style="list-style-type: none"> <li>- จัดให้มีอุปกรณ์ช่วยชีวิต <ul style="list-style-type: none"> <li>• โฟมช่วยชีวิต อย่างน้อย 2 อัน</li> <li>• ห่วงชูชีพ ขนาดเส้นผ่านศูนย์กลางภายใน 15 นิ้ว หรือทุ่นลอย ผูกเอาไว้กับเชือก ยาวไม่น้อยกว่าความกว้างของสระว่ายน้ำ อย่างน้อย 2 อัน</li> <li>• ไม้ช่วยชีวิต หรือวัตถุอื่นใด ที่มีความยาวไม่น้อยกว่า 3.50 เมตร น้ำหนักเบา อย่างน้อย 1 อัน และต้องวางไว้ที่ปลายลู่ส่วนลึกของสระว่ายน้ำ</li> <li>• เครื่องช่วยหายใจ สำหรับผู้ใช้ และสำหรับเด็ก อย่างละ 1 ชุด</li> <li>• ห้องปฐมพยาบาลพร้อมชุดปฐมพยาบาลที่พร้อมใช้งานได้ตลอดเวลาไว้ประจำสระว่ายน้ำและอยู่ในบริเวณที่ใกล้ที่สุด</li> </ul> </li> <li>- มีอุปกรณ์สื่อสารสามารถติดต่อบุคคลหรือสถานที่สำคัญ เช่น โรงพยาบาล และสถานีตำรวจ เพื่อขอความช่วยเหลือเมื่อเกิดเหตุฉุกเฉินต่างๆ เช่น ไฟไหม้ หรือมีคนจมน้ำ และต้องปิดประกาศหมายเลขโทรศัพท์ของสถานที่ดังกล่าวไว้ในที่เห็นได้ชัดเจน และเป็นข้อมูลปัจจุบันอยู่เสมอ</li> </ul>	<ul style="list-style-type: none"> <li>- โครงการมีการจัดเตรียม ห่วงชูชีพและอุปกรณ์ปฐมพยาบาลเบื้องต้นไว้ยังบริเวณสระว่ายน้ำ แต่ไม่มีโฟมช่วยชีวิต ไม้ช่วยชีวิต และเครื่องช่วยหายใจ เนื่องจากสระว่ายน้ำของโครงการลึกเพียง 1.2 เมตร</li> <li>- โครงการมีการรวบรวมเบอร์โทรศัพท์ฉุกเฉินของหน่วยงานที่เกี่ยวข้อง พร้อมทั้งมีเจ้าหน้าที่ประจำโครงการดำเนินการติดต่อประสานงานตลอด 24 ชั่วโมง เมื่อเกิดเหตุฉุกเฉิน</li> </ul>	<p>-</p> <p>-</p>	<p>รูปภาพที่ 2.51 ห่วงช่วยชีวิต</p> <p>รูปภาพที่ 2.6 กล่องปฐมพยาบาล</p> <p>รูปภาพที่ 2.42 เบอร์โทรศัพท์ฉุกเฉิน</p>

ผลการดำเนินการตามมาตรการป้องกันและแก้ไขผลกระทบสิ่งแวดล้อมของโครงการ โรงแรม มารีน่า เฮาส์ มวยไทย ในระยะดำเนินการ แสดงดังตารางที่ 2.1

ตารางที่ 2.1 ผลการปฏิบัติตามมาตรการป้องกัน และแก้ไขผลกระทบสิ่งแวดล้อมของ โครงการ โรงแรม มารีน่า เฮาส์ มวยไทย (ต่อ)

มาตรการป้องกันและแก้ไขผลกระทบสิ่งแวดล้อม	ผลการปฏิบัติตามมาตรการป้องกันและแก้ไขผลกระทบสิ่งแวดล้อม ช่วงดำเนินการ	ปัญหา อุปสรรค ที่ไม่สามารถปฏิบัติตามมาตรการและแนวทางแก้ไข	อ้างอิง
<b>4.2 อาชีวอนามัยและความปลอดภัย (ต่อ)</b> <b>(9) เหตุรำคาญ</b> ต้องควบคุมมิให้เกิดเหตุรำคาญ ซึ่งมาจากกิจกรรมการดำเนินการต่างๆ  <b>มาตรการป้องกันและแก้ไขผลกระทบด้านสุขาภิบาลร้านอาหาร</b> <ul style="list-style-type: none"><li>- บริเวณรับอาหาร/วัตถุดิบ<ul style="list-style-type: none"><li>• บริเวณรับอาหารสดและวัตถุดิบต่างๆมีสภาพดี สะอาด พื้นทำด้วยวัสดุที่สามารถทำความสะอาดง่าย เรียบสภาพดี สะอาด มีรางระบายน้ำโดยรอบ ไม่อยู่ใกล้ห้องน้ำห้องส้วม และที่รวบรวมขยะ</li><li>• แยกรับอาหารเป็นสัดส่วนตามประเภทของอาหาร และไม่วางอาหารสัมผัสกับพื้นโดยตรง</li><li>• แยกรับอาหารเป็นสัดส่วนตามประเภทของอาหาร โดยต้องวางอาหารบนโต๊ะหรือเคาน์เตอร์ที่มีสภาพดี สะอาด ในกรณีที่ไม่มีโต๊ะหรือเคาน์เตอร์ ควรมีการยกระดับโดยใช้วัสดุรองรับ ไม่วางอาหารสัมผัสกับพื้นโดยตรง</li></ul></li></ul>	<ul style="list-style-type: none"><li>- โครงการมีเจ้าหน้าที่ประจำโครงการคอยตรวจสอบดูแล และควบคุม มิให้มีเหตุที่ก่อให้เกิดความรำคาญ กับผู้ที่พักอาศัยภายในโครงการ ตลอด 24 ชั่วโมง</li><li>- ปัจจุบันโครงการยังไม่ได้เปิดให้บริการในส่วนของห้องอาหารและห้องครัวจึงไม่ส่งผลกระทบในด้านสุขาภิบาลร้านอาหาร แต่หากมีการเปิดดำเนินการโครงการจะปฏิบัติตามมาตรการอย่างเคร่งครัด</li></ul>	<ul style="list-style-type: none"><li>-</li><li>-</li></ul>	<ul style="list-style-type: none"><li>-</li><li>-</li></ul>

ผลการดำเนินการตามมาตรการป้องกันและแก้ไขผลกระทบสิ่งแวดล้อมของโครงการ โรงแรม มารีน่า เฮาส์ มวยไทย ในระยะดำเนินการ แสดงดังตารางที่ 2.1

ตารางที่ 2.1 ผลการปฏิบัติตามมาตรการป้องกัน และแก้ไขผลกระทบสิ่งแวดล้อมของ โครงการ โรงแรม มารีน่า เฮาส์ มวยไทย (ต่อ)

มาตรการป้องกันและแก้ไขผลกระทบสิ่งแวดล้อม	ผลการปฏิบัติตามมาตรการป้องกันและแก้ไขผลกระทบสิ่งแวดล้อม ช่วงดำเนินการ	ปัญหา อุปสรรค ที่ไม่สามารถปฏิบัติตามมาตรการและแนวทางแก้ไข	อ้างอิง
<p>4.2 อาชีวอนามัยและความปลอดภัย (ต่อ)</p> <ul style="list-style-type: none"><li>- บริเวณที่เตรียม-ปรุง<ul style="list-style-type: none"><li>• พื้นอยู่ในสภาพดี สะอาด เรียบ ระบายน้ำได้ดี พื้นบริเวณที่เตรียม-ปรุง ทำด้วยวัสดุไม่ดูดซึมน้ำ ผิวเรียบ สภาพดี สะอาด ไม่ลื่น ระบายน้ำได้ดี และทำความสะอาดง่าย</li><li>• ผันและเพดาน พื้นผิวเรียบ อยู่ในสภาพดี แข็งแรง สะอาดผ้น และเพดานบริเวณที่เตรียม-ปรุง มีพื้นผิวเรียบ สภาพดี สะอาด แข็งแรง</li><li>• มีการระบายอากาศที่ดี มีประสิทธิภาพ และสะอาดมีการระบายอากาศที่ดี ระบายกลิ่น ควน ความชื้นและความร้อนได้ดี มีประสิทธิภาพ อาจใช้พัดลมดูดอากาศและปล่องระบายควันช่วย และมีการทำความสะอาดปล่องระบายควันเป็นประจำ ไม่ให้มีคราบไขมันสะสม</li><li>• มีแสงสว่างเพียงพอ และหลอดไฟต้องมีฝาครอบที่สะอาดบริเวณที่เตรียม-ปรุงอาหาร ต้องมีแสงสว่างเพียงพอหลอด ไฟต้องมีฝาครอบ และต้องมีการทำความสะอาดเป็นประจำ</li></ul></li></ul>	<p>- ปัจจุบันโครงการยังไม่ได้เปิดให้บริการในส่วนของห้องอาหารและห้องครัวจึงไม่ส่งผลกระทบในด้านสุขาภิบาลร้านอาหาร แต่หากมีการเปิดดำเนินการ โครงการจะปฏิบัติตามมาตรการอย่างเคร่งครัด</p>	-	-

ผลการดำเนินการตามมาตรการป้องกันและแก้ไขผลกระทบสิ่งแวดล้อมของโครงการ โรงแรม มารีน่า เฮาส์ มวยไทย ในระยะดำเนินการ แสดงดังตารางที่ 2.1

ตารางที่ 2.1 ผลการปฏิบัติตามมาตรการป้องกัน และแก้ไขผลกระทบสิ่งแวดล้อมของ โครงการ โรงแรม มารีน่า เฮาส์ มวยไทย (ต่อ)

มาตรการป้องกันและแก้ไขผลกระทบสิ่งแวดล้อม	ผลการปฏิบัติตามมาตรการป้องกันและแก้ไขผลกระทบสิ่งแวดล้อม ช่วงดำเนินการ	ปัญหา อุปสรรค ที่ไม่สามารถปฏิบัติตามมาตรการและแนวทางแก้ไข	อ้างอิง
<p><b>4.2 อาชีวอนามัยและความปลอดภัย (ต่อ)</b></p> <ul style="list-style-type: none"><li>• ทางเข้า-ออกสำหรับการขนส่งวัตถุดิบ อาหารพร้อมบริโภค ต้องแยกจากกันหรือมีมาตรฐานการป้องกันการปนเปื้อนทางเข้า-ออกสำหรับการขนส่งวัตถุดิบ อาหารพร้อมบริโภค และขยะต้องแยกจากกัน ถ้ามีทางเข้า-ออกทางเดียว ต้องมีมาตรการป้องกันการปนเปื้อน โดยมีการทำความสะอาดหลังเข้า-ออกแต่ละครั้ง</li><li>• ห้องเตรียม-ปรุง ประกอบอาหารแยกเป็นสัดส่วนตามประเภทของอาหารห้องเตรียม-ปรุง ประกอบอาหารแยกเป็นสัดส่วนตามประเภทของอาหาร เช่น ครั้วร้อน ครั้วเย็น เบเกอร์รี่ ห้องเนื้อ ห้องเตรียมผัก-ผลไม้ เป็นต้น</li><li>• โต๊ะสำหรับเตรียม-ปรุง ทำจากวัสดุคงทน และสูงจากพื้นอย่างน้อย 60 เซนติเมตร ห้องเตรียม-ปรุงอาหารบนโต๊ะที่ทำจากวัสดุคงทน ผิวเรียบ สะอาด ทำความสะอาดง่าย และสูงจากพื้นอย่างน้อย 60 เซนติเมตร</li><li>• อาหารและภาชนะที่ใส่อาหาร วางสูงจากพื้นอย่างน้อย 60 เซนติเมตร ห้ามวางอาหาร ภาชนะที่ใส่อาหารบนพื้นต้องวางสูงจากพื้นอย่างน้อย 60 เซนติเมตร และมีการปกปิด</li></ul>	<p>- ปัจจุบันโครงการยังไม่ได้เปิดให้บริการในส่วนของห้องอาหารและห้องครัวจึงไม่ส่งผลกระทบในด้านสุขาภิบาลร้านอาหาร แต่หากมีการเปิดดำเนินการ โครงการจะปฏิบัติตามมาตรการอย่างเคร่งครัด</p>	-	-



ผลการดำเนินการตามมาตรการป้องกันและแก้ไขผลกระทบสิ่งแวดล้อมของโครงการ โรงแรม มารีน่า เฮาส์ มวยไทย ในระยะดำเนินการ แสดงดังตารางที่ 2.1

ตารางที่ 2.1 ผลการปฏิบัติตามมาตรการป้องกัน และแก้ไขผลกระทบสิ่งแวดล้อมของ โครงการ โรงแรม มารีน่า เฮาส์ มวยไทย (ต่อ)

มาตรการป้องกันและแก้ไขผลกระทบสิ่งแวดล้อม	ผลการปฏิบัติตามมาตรการป้องกันและแก้ไขผลกระทบสิ่งแวดล้อม ช่วงดำเนินการ	ปัญหา อุปสรรค ที่ไม่สามารถปฏิบัติตามมาตรการและแนวทางแก้ไข	อ้างอิง
<p><b>4.3 การป้องกันอัคคีภัย</b>  <b>แผนเพื่อป้องกันและปฏิบัติเมื่อเกิดอัคคีภัย ระยะดำเนินการ</b></p> <p>(1) แผนการระงับอัคคีภัยของโครงการ เป็นแผนดำเนินการที่โครงการจะจัดทำขึ้นเพื่อให้เจ้าหน้าที่ภายในโครงการได้ดำเนินการปฏิบัติ เพื่อระงับอัคคีภัยที่เกิดขึ้นจากอุบัติเหตุหรือความประมาทของบุคคลให้สามารถระงับเหตุได้อย่างทันท่วงที หรือลดการขยายของเพลิงไหม้ก่อนที่หน่วยงานดับเพลิงในพื้นที่จะเข้ามาดำเนินการช่วยเหลือระงับเหตุ โดยโครงการจะจัดเจ้าหน้าที่ระงับเหตุอัคคีภัยในเบื้องต้นซึ่งจะมีหน้าที่ดังนี้</p> <ul style="list-style-type: none"> <li>- ระงับเหตุเพลิงไหม้ด้วยเครื่องมือดับเพลิงขั้นต้นที่มีอยู่ภายในโครงการ เช่น ถังดับเพลิงชนิดมือถือ</li> <li>- แจ้งเหตุเพลิงไหม้ให้กับศูนย์ปฏิบัติการดับเพลิงในพื้นที่บริเวณใกล้เคียง คือ หน่วยงานป้องกันและบรรเทาสาธารณภัยของเทศบาลตำบลคลอง</li> </ul>	<p>- โครงการมีการฝึกซ้อมอพยพคนเพื่อความปลอดภัย กรณีเมื่อเกิดแผ่นดินไหว ไปพร้อมกับการฝึกอบรมวิธีการใช้อุปกรณ์ป้องกันอัคคีภัยและฝึกอบรมแผนการซ้อมหนีไฟและอพยพย้ายคน เมื่อเกิดเหตุเพลิงไหม้แก่เจ้าหน้าที่พนักงานของโครงการ และผู้เข้าพักในโครงการ โดยดำเนินการ 1 ครั้ง/ปี ทางโครงการได้ดำเนินการซ้อมฯ ล่าสุดเมื่อวันที่ 26 สิงหาคม 2567</p>	<p>- ในรอบเดือนมกราคม - มิถุนายน 2568 ทางโครงการยังไม่ได้ดำเนินการซ้อมอพยพหนีไฟ เนื่องจากยังไม่ถึงรอบดำเนินการ ซึ่งมีแผนดำเนินการในรอบเดือนกรกฎาคม - ธันวาคม 2568</p>	<p>เอกสารแนบที่ 6 แผนสำหรับอพยพหนีไฟ</p> <p>รูปภาพที่ 2.58 การซ้อมอพยพหนีไฟ</p> <p>เอกสารแนบที่ 13 รายงานการซ้อมอพยพหนีไฟ</p>

ผลการดำเนินการตามมาตรการป้องกันและแก้ไขผลกระทบสิ่งแวดล้อมของโครงการ โรงแรม มารีน่า เฮาส์ มวยไทย ในระยะดำเนินการ แสดงดังตารางที่ 2.1

ตารางที่ 2.1 ผลการปฏิบัติตามมาตรการป้องกัน และแก้ไขผลกระทบสิ่งแวดล้อมของ โครงการ โรงแรม มารีน่า เฮาส์ มวยไทย (ต่อ)

มาตรการป้องกันและแก้ไขผลกระทบสิ่งแวดล้อม	ผลการปฏิบัติตามมาตรการป้องกันและแก้ไขผลกระทบสิ่งแวดล้อม ช่วงดำเนินการ	ปัญหา อุปสรรค ที่ไม่สามารถปฏิบัติตามมาตรการและแนวทางแก้ไข	อ้างอิง
<p><b>4.3 การป้องกันอัคคีภัย (ต่อ)</b></p> <ul style="list-style-type: none"> <li>- ก่อสร้างฐานแจ้งเหตุเพลิงไหม้ในบริเวณที่เกิดเพลิง เพื่อแจ้งเตือนให้ทราบที่เกิดเพลิงไหม้ขึ้นภายในโครงการ</li> <li>- ตัดกระแสไฟฟ้าในบริเวณที่เกิดเพลิงไหม้ เพื่อป้องกัน ผู้การลุกลามของเพลิงไหม้</li> <li>- ช่วยเหลือหรือเคลื่อนย้ายผู้ที่ได้รับบาดเจ็บออกจากบริเวณที่เกิดเหตุ</li> </ul> <p>(2) แผนอพยพหนีไฟ กำหนดขึ้นเพื่อความปลอดภัยของชีวิต และ ทรัพย์สินของผู้ที่มาพักภายในโครงการในขณะเกิดเพลิงไหม้ เช่น หน่วยตรวจสอบจำนวนผู้ที่มาพักภายในอาคารโรงแรม ผู้นำทางหนีไฟ จุดนัดพบหรือจุดรวมคน หน่วยช่วยชีวิต หน่วยพยาบาล โดยโครงการจะกำหนดผู้รับผิดชอบในแต่ละ หน่วย มีขั้นตอนการอพยพ ดังนี้</p>	<p>- โครงการมีการฝึกซ้อมอพยพคนเพื่อความปลอดภัย กรณีเมื่อเกิดแผ่นดินไหว ไปพร้อมกับการฝึกอบรมวิธีการใช้อุปกรณ์ป้องกันอัคคีภัยและฝึกอบรมแผนการซ้อมหนีไฟและอพยพย้ายคน เมื่อเกิดเหตุเพลิงไหม้แก่เจ้าหน้าที่พนักงานของโครงการ และผู้เข้าพักในโครงการ โดยดำเนินการ 1 ครั้ง/ปี ทางโครงการได้ดำเนินการซ้อมฯ ล่าสุดเมื่อวันที่ 26 สิงหาคม 2567</p>	<p>- ในรอบเดือนมกราคม - มิถุนายน 2568 ทางโครงการยังไม่ได้ดำเนินการซ้อมอพยพหนีไฟ เนื่องจากยังไม่ถึงรอบดำเนินการ ซึ่งมีแผนดำเนินการในรอบเดือนกรกฎาคม – ธันวาคม 2568</p>	<p>เอกสารแนบที่ 6 แผนสำหรับอพยพหนีไฟ</p> <p>รูปภาพที่ 2.58 การซ้อมอพยพหนีไฟ</p> <p>เอกสารแนบที่ 13 รายงานการซ้อมอพยพหนีไฟ</p>

ผลการดำเนินการตามมาตรการป้องกันและแก้ไขผลกระทบสิ่งแวดล้อมของโครงการ โรงแรม มารีน่า เฮาส์ มวยไทย ในระยะดำเนินการ แสดงดังตารางที่ 2.1

ตารางที่ 2.1 ผลการปฏิบัติตามมาตรการป้องกัน และแก้ไขผลกระทบสิ่งแวดล้อมของ โครงการ โรงแรม มารีน่า เฮาส์ มวยไทย (ต่อ)

มาตรการป้องกันและแก้ไขผลกระทบสิ่งแวดล้อม	ผลการปฏิบัติตามมาตรการป้องกันและแก้ไขผลกระทบสิ่งแวดล้อม ช่วงดำเนินการ	ปัญหา อุปสรรค ที่ไม่สามารถปฏิบัติตามมาตรการและแนวทางแก้ไข	อ้างอิง
<p><b>4.3 การป้องกันอัคคีภัย (ต่อ)</b></p> <ul style="list-style-type: none"> <li>- หน่วยตรวจสอบจำนวนผู้อพยพหนีไฟออกมาจากโครงการ มีหน้าที่ตรวจนับจำนวนผู้พักอาศัยที่มีการอพยพหนีไฟออกมาภายนอกบริเวณที่ปลอดภัยหรือจุดรวมคนภายในโครงการครบหรือไม่</li> <li>- ผู้นำทางหนีไฟ ที่หน้าที่นำทางผู้พักอาศัยที่อยู่ภายในโครงการหนีไฟออกไปตามทางออกที่ได้จัดไว้ โดยการถือธงสัญลักษณ์ที่เห็นได้ชัดเจนนำผู้พักอาศัยออกไปยังจุดปลอดภัย</li> <li>- เมื่อผู้พักจากอาคารต่างๆ ให้ไปรวมตัวกันที่จุดรวมพลภายในโครงการที่กำหนดไว้ เพื่อให้เจ้าหน้าที่จากหน่วยงานดับเพลิงสามารถทำงานได้อย่างสะดวก ในขณะเดียวกันผู้รับผิดชอบแต่ละอาคาร ตรวจสอบจำนวนผู้พักอาศัย แล้วแจ้งผู้ดูแลด้านความปลอดภัย และเป็นสถานที่ที่ผู้พักอาศัยภายในโครงการทั้งหมดจะมารายงานตัวชั่วคราวก่อนตรวจเช็คจำนวนเรียบร้อยแล้วเคลื่อนย้ายไปยังจุดรวมคนภายนอกโครงการ และสามารถตรวจนับจำนวนผู้ที่อพยพหนีไฟออกมาจาก โครงการได้ว่าครบหรือไม่ หากยอดผู้พักอาศัยไม่ครบให้แจ้งหน่วยช่วยชีวิตให้ค้นหา</li> </ul>	<p>- โครงการมีการฝึกซ้อมอพยพหนีไฟเพื่อความปลอดภัย กรณีเมื่อเกิดแผ่นดินไหว ไปพร้อมกับการฝึกอบรมวิธีการใช้อุปกรณ์ป้องกันอัคคีภัยและฝึกอบรมแผนการซ้อมหนีไฟและอพยพย้ายคน เมื่อเกิดเหตุเพลิงไหม้แก่เจ้าหน้าที่พนักงานของโครงการ และผู้เข้าพักในโครงการ โดยดำเนินการ 1 ครั้ง/ปี ทางโครงการได้ดำเนินการซ้อมฯ ล่าสุดเมื่อวันที่ 26 สิงหาคม 2567</p>	<p>- ในรอบเดือนมกราคม - มิถุนายน 2568 ทางโครงการยังไม่ได้ดำเนินการซ้อมอพยพหนีไฟ เนื่องจากยังไม่ถึงรอบดำเนินการ ซึ่งมีแผนดำเนินการในรอบเดือนกรกฎาคม - ธันวาคม 2568</p>	<p>เอกสารแนบที่ 6 แผนสำหรับอพยพหนีไฟ</p> <p>รูปภาพที่ 2.58 การซ้อมอพยพหนีไฟ</p> <p>เอกสารแนบที่ 13 รายงานการซ้อมอพยพหนีไฟ</p>

ผลการดำเนินการตามมาตรการป้องกันและแก้ไขผลกระทบสิ่งแวดล้อมของโครงการ โรงแรม มารีน่า เฮาส์ มวยไทย ในระยะดำเนินการ แสดงดังตารางที่ 2.1

ตารางที่ 2.1 ผลการปฏิบัติตามมาตรการป้องกัน และแก้ไขผลกระทบสิ่งแวดล้อมของ โครงการ โรงแรม มารีน่า เฮาส์ มวยไทย (ต่อ)

มาตรการป้องกันและแก้ไขผลกระทบสิ่งแวดล้อม	ผลการปฏิบัติตามมาตรการป้องกันและแก้ไขผลกระทบสิ่งแวดล้อม ช่วงดำเนินการ	ปัญหา อุปสรรค ที่ไม่สามารถปฏิบัติตามมาตรการและแนวทางแก้ไข	อ้างอิง
<p><b>4.3 การป้องกันอัคคีภัย (ต่อ)</b></p> <p>- หน่วยช่วยชีวิต โครงการจะจัดให้มีหน่วยช่วยชีวิต ซึ่งจะ เป็นเจ้าหน้าที่ของโครงการร่วมกับเจ้าหน้าที่ของ หน่วยงานรับผิดชอบในพื้นที่จะเข้าค้นหาและช่วยชีวิต ทันทีที่ได้รับแจ้งจากจุดรวมคนว่ายังมีคนหลงเหลือหรือ ติดค้างอยู่ในบริเวณที่เกิดเหตุ รวมถึงการปฐมพยาบาล เบื้องต้นแก่ผู้ที่ได้รับบาดเจ็บ</p> <p>(3) แผนบรรเทาทุกข์ เป็นแผนที่จัดทำขึ้นเพื่อช่วยเหลือผู้ประสบภัยหลังจากได้เกิดเพลิงไหม้ขึ้น แผนบรรเทาทุกข์นี้ จะประกอบด้วยการทำงานในส่วนต่างๆ ซึ่งโครงการจะได้จัดให้มีเจ้าหน้าที่เพื่อดำเนินงาน ดังนี้</p>	<p>- โครงการมีการฝึกซ้อมอพยพคนเพื่อความปลอดภัย กรณีเมื่อเกิดแผ่นดินไหว ไปพร้อมกับการฝึกอบรมวิธีการใช้อุปกรณ์ป้องกันอัคคีภัยและฝึกอบรมแผนการซ้อมหนีไฟและอพยพย้ายคน เมื่อเกิดเหตุเพลิงไหม้แก่เจ้าหน้าที่พนักงานของโครงการ และผู้เข้าพักในโครงการ โดยดำเนินการ 1 ครั้ง/ปี ทางโครงการได้ดำเนินการซ้อมฯ ล่าสุดเมื่อวันที่ 26 สิงหาคม 2567</p>	<p>- ในรอบเดือนมกราคม - มิถุนายน 2568 ทางโครงการยังไม่ได้ดำเนินการซ้อมอพยพหนีไฟ เนื่องจากยังไม่ถึงรอบดำเนินการ ซึ่งมีแผนดำเนินการในรอบเดือนกรกฎาคม – ธันวาคม 2568</p>	<p>เอกสารแนบที่ 6 แผนสำหรับอพยพหนีไฟ</p> <p>รูปภาพที่ 2.58 การซ้อมอพยพหนีไฟ</p> <p>เอกสารแนบที่ 13 รายงานการซ้อมอพยพหนีไฟ</p>

ผลการดำเนินการตามมาตรการป้องกันและแก้ไขผลกระทบสิ่งแวดล้อมของโครงการ โรงแรม มารีน่า เฮาส์ มวยไทย ในระยะดำเนินการ แสดงดังตารางที่ 2.1

ตารางที่ 2.1 ผลการปฏิบัติตามมาตรการป้องกัน และแก้ไขผลกระทบสิ่งแวดล้อมของ โครงการ โรงแรม มารีน่า เฮาส์ มวยไทย (ต่อ)

มาตรการป้องกันและแก้ไขผลกระทบสิ่งแวดล้อม	ผลการปฏิบัติตามมาตรการป้องกันและแก้ไขผลกระทบสิ่งแวดล้อม ช่วงดำเนินการ	ปัญหา อุปสรรค ที่ไม่สามารถปฏิบัติตามมาตรการและแนวทางแก้ไข	อ้างอิง
<b>4.3 การป้องกันอัคคีภัย (ต่อ)</b> <ul style="list-style-type: none"> <li>- การประสานงานกับหน่วยงานของรัฐ</li> <li>- การสำรวจความเสียหาย</li> <li>- การรายงานตัวของเจ้าหน้าที่ทุกฝ่าย</li> <li>- กำหนดจุดรวมคนของผู้อพยพ เพื่อรอรับคำสั่ง</li> <li>- การค้นหาและช่วยชีวิต การเคลื่อนย้ายผู้ประสบภัย รวมทั้งทรัพย์สินของผู้เสียชีวิต</li> <li>- การประเมินความเสียหายผลการปฏิบัติงาน การรายงานสถานการณ์ต่างๆ</li> <li>- การช่วยเหลือสงเคราะห์ผู้ประสบภัย รวมทั้งการแก้ไขปัญหาเฉพาะหน้าเพื่อให้สามารถดำเนินการได้เร็วที่สุด</li> </ul>	<p>- โครงการมีการฝึกซ้อมอพยพคนเพื่อความปลอดภัย กรณีเมื่อเกิดแผ่นดินไหว ไปพร้อมกับการฝึกอบรมวิธีการใช้อุปกรณ์ป้องกันอัคคีภัยและฝึกอบรมแผนการซ้อมหนีไฟและอพยพย้ายคน เมื่อเกิดเหตุเพลิงไหม้แก่เจ้าหน้าที่พนักงานของโครงการ และผู้เข้าพักในโครงการ โดยดำเนินการ 1 ครั้ง/ปี ทางโครงการได้ดำเนินการซ้อมฯ ล่าสุดเมื่อวันที่ 26 สิงหาคม 2567</p>	<p>- ในรอบเดือนมกราคม - มิถุนายน 2568 ทางโครงการยังไม่ได้ดำเนินการซ้อมอพยพหนีไฟ เนื่องจากยังไม่ถึงรอบดำเนินการ ซึ่งมีแผนดำเนินการในรอบเดือนกรกฎาคม - ธันวาคม 2568</p>	<p>เอกสารแนบที่ 6 แผนสำหรับอพยพหนีไฟ</p> <p>รูปภาพที่ 2.58 การซ้อมอพยพหนีไฟ</p> <p>เอกสารแนบที่ 13 รายงานการซ้อมอพยพหนีไฟ</p>

ผลการดำเนินการตามมาตรการป้องกันและแก้ไขผลกระทบสิ่งแวดล้อมของโครงการ โรงแรม มารีน่า เฮาส์ มวยไทย ในระยะดำเนินการ แสดงดังตารางที่ 2.1

ตารางที่ 2.1 ผลการปฏิบัติตามมาตรการป้องกัน และแก้ไขผลกระทบสิ่งแวดล้อมของ โครงการ โรงแรม มารีน่า เฮาส์ มวยไทย (ต่อ)

มาตรการป้องกันและแก้ไขผลกระทบสิ่งแวดล้อม	ผลการปฏิบัติตามมาตรการป้องกันและแก้ไขผลกระทบสิ่งแวดล้อม ช่วงดำเนินการ	ปัญหา อุปสรรค ที่ไม่สามารถปฏิบัติตามมาตรการและแนวทางแก้ไข	อ้างอิง
<b>4.3 การป้องกันอัคคีภัย (ต่อ)</b> <b>มาตรการป้องกันและแก้ไขผลกระทบด้านการป้องกันอัคคีภัย</b> (1) ติดตั้งระบบป้องกันอัคคีภัยและระบบเตือนภัยของโครงการให้เป็นไปตามข้อกำหนดของกฎกระทรวง ฉบับที่ 39 (พ.ศ.2537) และกฎกระทรวงฉบับที่ 47 (พ.ศ.2540) ออกตามความในพระราชบัญญัติควบคุมอาคาร พ.ศ.2522  (2) จัดให้มีจุดรวมคนที่ปลอดภัย จำนวน 2 จุด โดยจุดที่ 1 อยู่บริเวณใกล้ทางเข้าโครงการ มีพื้นที่ 51.88 ตารางเมตร และจุดที่ 2 อยู่บริเวณใกล้ที่จอดรถยนต์คันที่ 17 ของโครงการ มีพื้นที่ 50.90 ตารางเมตร รวมพื้นที่จุดรวมพล 102.78 ตารางเมตร หรือคิดเป็นพื้นที่ 0.36 ตารางเมตร/คน  (3) จัดให้มีการตรวจสอบระบบป้องกันอัคคีภัยและระบบเตือนภัยเป็นประจำทุก 3 เดือน เพื่อให้ระบบป้องกันอัคคีภัยและระบบเตือนภัยสามารถใช้งานได้อยู่เสมอ หากพบว่าการชำรุด เสียหายให้เร่งดำเนินการแก้ไขโดยทันที  (4) ติดป้ายแนะนำการใช้อุปกรณ์ป้องกันอัคคีภัยไว้ที่บริเวณที่ติดตั้งอุปกรณ์ เพื่อความสะดวกและสามารถใช้งานได้ทันที	- โครงการมีการติดตั้งอุปกรณ์ป้องกันและแจ้งเตือนอัคคีภัยไว้ภายในโครงการตามที่มาตรการกำหนด พร้อมทั้งมีเจ้าหน้าที่ประจำโครงการคอยตรวจสอบดูแลอยู่เป็นประจำทุกวันตลอดระยะเวลาที่เปิดดำเนินการ  - โครงการจัดให้มีจุดรวมพลจำนวน 2 จุด อยู่บริเวณลานจอดรถด้านหน้าโครงการ ซึ่งเพียงพอต่อการรวมคน ในกรณีที่เกิดเหตุฉุกเฉิน  - โครงการมีเจ้าหน้าที่ประจำโครงการคอยดำเนินการตรวจสอบอุปกรณ์ป้องกันและแจ้งเตือนอัคคีภัย ภายในโครงการเป็นประจำทุกเดือน หากพบชำรุดเสียหาย จะดำเนินการซ่อมแซมหรือเปลี่ยนใหม่โดยทันที  - โครงการมีการติดป้ายแนะนำการใช้อุปกรณ์ป้องกันอัคคีภัยไว้ที่บริเวณที่ติดตั้งอุปกรณ์ทุกจุดภายในโครงการ ซึ่งสามารถมองเห็นได้ชัดเจน	-  -  -  -	รูปภาพที่ 2.37 อุปกรณ์ป้องกันและระงับอัคคีภัย  รูปภาพที่ 2.38 การตรวจสอบอุปกรณ์ป้องกันและแจ้งเตือนอัคคีภัย  รูปภาพที่ 2.56 จุดรวมพล  เอกสารแนบที่ 7 รายงานการตรวจสอบอุปกรณ์ป้องกันและแจ้งเตือนอัคคีภัย  รูปภาพที่ 2.39 ป้ายแนะนำการใช้อุปกรณ์ป้องกันอัคคีภัย

ผลการดำเนินการตามมาตรการป้องกันและแก้ไขผลกระทบสิ่งแวดล้อมของโครงการ โรงแรม มารีน่า เฮาส์ มวยไทย ในระยะดำเนินการ แสดงดังตารางที่ 2.1

ตารางที่ 2.1 ผลการปฏิบัติตามมาตรการป้องกัน และแก้ไขผลกระทบสิ่งแวดล้อมของ โครงการ โรงแรม มารีน่า เฮาส์ มวยไทย (ต่อ)

มาตรการป้องกันและแก้ไขผลกระทบสิ่งแวดล้อม	ผลการปฏิบัติตามมาตรการป้องกันและแก้ไขผลกระทบสิ่งแวดล้อม ช่วงดำเนินการ	ปัญหา อุปสรรค ที่ไม่สามารถปฏิบัติตามมาตรการและแนวทางแก้ไข	อ้างอิง
<p><b>4.3 การป้องกันอัคคีภัย (ต่อ)</b></p> <p>(5) จัดให้มีเจ้าหน้าที่คอยตรวจตราความเรียบร้อยตลอด 24 ชั่วโมง และอำนวยความสะดวก ความปลอดภัยบริเวณทางเข้า-ออก</p> <p>(6) กำหนดให้มีการฝึกซ้อมการใช้อุปกรณ์และเครื่องมือดับเพลิง การช่วยเหลือผู้ประสบภัยการ อย่างน้อยปีละ 1 ครั้ง ได้แก่ พนักงานโครงการ โดยผู้ที่มีความรู้และเชี่ยวชาญจากหน่วยงาน บรรเทาสาธารณภัย</p> <p>(7) จัดทำแผนปฏิบัติการฉุกเฉินโดยระบุถึงวิธีการอพยพผู้ที่อยู่ในอาคารได้หมดภายใน 1 ชั่วโมง และจัดให้มีเจ้าหน้าที่คอยอพยพและจัดกลุ่มคนที่อพยพมาจากอาคารให้ไปรวมอยู่ในจุดรวมพล และกำหนดให้เจ้าหน้าที่รักษาความปลอดภัยคอยดูแล และอำนวยความสะดวกการจราจรบริเวณทางเข้า-ออก โครงการเป็นพิเศษ กรณีที่ต้องอพยพคนออกภายนอกโครงการ</p> <p>(8) จัดเจ้าหน้าที่คอยควบคุม ตรวจสอบ ดูแล และให้ความช่วยเหลือขณะอพยพผู้พักอาศัยในแต่ละชั้น เข้าสู่บันไดหนีไฟ โดยโครงการต้องอบรมให้ความรู้ ความเข้าใจในการ ป้องกัน และช่วยเหลือผู้อื่นขณะเกิดเหตุเพลิงไหม้โดย เจ้าหน้าที่ที่มีความรู้ในด้านดังกล่าว</p>	<p>- โครงการมีเจ้าหน้าที่แผนกต้อนรับ คอยอำนวยความสะดวกแก่ผู้ที่มาเข้าพักภายในโครงการ พร้อมทั้งมีเจ้าหน้าที่รักษาความปลอดภัย คอยตรวจตราความเรียบร้อย และควบคุมดูแลเรื่องการจราจรบริเวณทางเข้า - ออกโครงการ และภายในโครงการ 24 ชั่วโมงตลอดระยะเวลาที่เปิดดำเนินการ</p> <p>- โครงการมีการฝึกซ้อมอพยพคนเพื่อความปลอดภัยกรณีเมื่อเกิดแผ่นดินไหว ไปพร้อมกับการฝึกอบรมวิธีการใช้อุปกรณ์ป้องกันอัคคีภัยและฝึกอบรมแผนการซ้อมหนีไฟและอพยพย้ายคน เมื่อเกิดเหตุเพลิงไหม้แก่เจ้าหน้าที่พนักงานของโครงการ และผู้เข้าพักในโครงการ โดยดำเนินการ 1 ครั้ง/ปี ทางโครงการได้ดำเนินการซ้อมฯ ล่าสุดเมื่อวันที่ 26 สิงหาคม 2567</p>	<p>-</p> <p>- ในรอบเดือนมกราคม - มิถุนายน 2568 ทางโครงการยังไม่ได้ดำเนินการซ้อมอพยพหนีไฟ เนื่องจากยังไม่ถึงรอบดำเนินการ ซึ่งมีแผนดำเนินการในรอบเดือนกรกฎาคม - ธันวาคม 2568</p>	<p>รูปภาพที่ 2.3 เจ้าหน้าที่รักษาความปลอดภัย</p> <p>เอกสารแนบที่ 6 แผนสำหรับอพยพหนีไฟ</p> <p>รูปภาพที่ 2.58 การซ้อมอพยพหนีไฟ</p> <p>เอกสารแนบที่ 13 รายงานการซ้อมอพยพหนีไฟ</p>

ผลการดำเนินการตามมาตรการป้องกันและแก้ไขผลกระทบสิ่งแวดล้อมของโครงการ โรงแรม มารีน่า เฮาส์ มวยไทย ในระยะดำเนินการ แสดงดังตารางที่ 2.1

ตารางที่ 2.1 ผลการปฏิบัติตามมาตรการป้องกัน และแก้ไขผลกระทบสิ่งแวดล้อมของ โครงการ โรงแรม มารีน่า เฮาส์ มวยไทย (ต่อ)

มาตรการป้องกันและแก้ไขผลกระทบสิ่งแวดล้อม	ผลการปฏิบัติตามมาตรการป้องกันและแก้ไขผลกระทบสิ่งแวดล้อม ช่วงดำเนินการ	ปัญหา อุปสรรค ที่ไม่สามารถปฏิบัติตามมาตรการและแนวทางแก้ไข	อ้างอิง
<p><b>4.3 การป้องกันอัคคีภัย (ต่อ)</b></p> <p>(9) จัดให้มีผังแสดงตำแหน่งที่ตั้งอุปกรณ์ป้องกันอัคคีภัย ทิศทางหนีไฟ วั้บริเวณโถงบันได พร้อมตำแหน่งจุดรวมพล ภายในโครงการ</p> <p>(10) โครงการจะจัดทำผังเส้นทางอพยพหนีไฟจากจุดต่างๆ ไปยังจุดรวมคนเบื้องต้นติดไว้ในห้องพัก เพื่อให้ผู้ที่อยู่ ภายในอาคารและห้อง สามารถหนีไฟไปยังจุดรวมพลได้ อย่างรวดเร็ว</p> <p>(11) อบรมให้ความรู้ ความเข้าใจแก่เจ้าหน้าที่ที่ต้องควบคุม ยังมี ศูนย์ ตรวจสอบ ดูแล ในการป้องกันและช่วยเหลือผู้อื่นขณะเกิด เหตุเพลิงไหม้โดยเจ้าหน้าที่ที่มีความรู้ในด้านดังกล่าว</p> <p>(12) ประสานงานกับหน่วยงานป้องกันและบรรเทาสาธารณภัย ตำบลคลอง ให้ทราบทิศทางของรถที่เข้ามาอำนวยความสะดวกเพลิง เพื่อที่จะสามารถลำเลียงคนออกภายนอกโครงการ ได้อย่างรวดเร็ว มีประสิทธิภาพ และไม่กีดขวางทิศทางการจราจร</p>	<p>- โครงการมีการติดตั้งแบบแปลนที่แสดงตำแหน่งของระบบป้องกันอัคคีภัยและเส้นทางอพยพหนีไฟไว้บริเวณประตูห้องพักทุกห้อง ซึ่งอยู่ในตำแหน่งที่สามารถมองเห็นได้ชัดเจน</p> <p>- โครงการมีการฝึกซ้อมอพยพคนเพื่อความปลอดภัยกรณีเมื่อเกิดแผ่นดินไหว ไปพร้อมกับการฝึกอบรมวิธีการใช้อุปกรณ์ป้องกันอัคคีภัยและฝึกอบรมแผนการซ้อมหนีไฟและอพยพย้ายคน เมื่อเกิดเหตุเพลิงไหม้แก่เจ้าหน้าที่พนักงานของโครงการ และผู้เข้าพักในโครงการ โดยดำเนินการ 1 ครั้ง/ปี ทางโครงการได้ดำเนินการซ้อมฯ ล่าสุดเมื่อวันที่ 26 สิงหาคม 2567</p> <p>- โครงการจะดำเนินการติดต่อประสานงานกับหน่วยงานป้องกันและบรรเทาสาธารณภัย เทศบาลตำบลคลอง ให้เข้ามาช่วยเหลือผู้ประสบภัยภายในโครงการเมื่อเกิดเหตุฉุกเฉิน</p>	<p>-</p> <p>- ในรอบเดือนมกราคม - มิถุนายน 2568 ทางโครงการยังไม่ได้ดำเนินการซ้อมอพยพหนีไฟ เนื่องจากยังไม่ถึงรอบดำเนินการ ซึ่งมีแผนดำเนินการในรอบเดือนกรกฎาคม - ธันวาคม 2568</p> <p>-</p>	<p>รูปภาพที่ 2.40 ผังเส้นทางอพยพหนีภัย</p> <p>เอกสารแนบที่ 6 แผนสำหรับอพยพหนีไฟ</p> <p>รูปภาพที่ 2.58 การซ้อมอพยพหนีไฟ</p> <p>เอกสารแนบที่ 13 รายงานการซ้อมอพยพหนีไฟ</p> <p>-</p>



ผลการดำเนินการตามมาตรการป้องกันและแก้ไขผลกระทบสิ่งแวดล้อมของโครงการ โรงแรม มารีน่า เฮาส์ มวยไทย ในระยะดำเนินการ แสดงดังตารางที่ 2.1

ตารางที่ 2.1 ผลการปฏิบัติตามมาตรการป้องกัน และแก้ไขผลกระทบสิ่งแวดล้อมของ โครงการ โรงแรม มารีน่า เฮาส์ มวยไทย (ต่อ)

มาตรการป้องกันและแก้ไขผลกระทบสิ่งแวดล้อม	ผลการปฏิบัติตามมาตรการป้องกันและแก้ไขผลกระทบสิ่งแวดล้อม ช่วงดำเนินการ	ปัญหา อุปสรรค ที่ไม่สามารถปฏิบัติตามมาตรการและแนวทางแก้ไข	อ้างอิง
<p><b>4.3 การป้องกันอัคคีภัย (ต่อ)</b></p> <p>(13) จัดเจ้าหน้าที่คอยอำนวยความสะดวก บริเวณทางเข้า-ออก โครงการ ทำหน้าที่ในการอำนวยความสะดวกให้กับรถที่เข้ามาดับเพลิง รถที่สัญจรบริเวณโดยรอบ และการอพยพคนออกภายนอกโครงการ</p> <p>(14) จัดให้มีการฝึกอบรมหลักสูตรการปฐมพยาบาลให้แก่พนักงานที่จะทำหน้าที่เป็นฝ่ายปฐมพยาบาล เพื่อให้ความช่วยเหลือแก่ผู้พักอาศัยกรณีฉุกเฉิน</p> <p>(15) ประชาสัมพันธ์ให้ผู้พักอาศัยในโครงการทราบเกี่ยวกับหมายเลขโทรศัพท์ในกรณีเกิดเหตุต่างๆ เช่น ไฟไหม้ โจรกรรม</p> <p>(16) จัดให้มีเจ้าหน้าที่รักษาความปลอดภัย หมุนเวียนทำหน้าที่ตรวจตราความเป็นระเบียบเรียบร้อยและรักษาความปลอดภัยในชีวิตและทรัพย์สินของผู้พักอาศัยภายในโครงการตลอด 24 ชั่วโมง</p>	<p>- โครงการมีเจ้าหน้าที่รักษาความปลอดภัย คอยตรวจตราความเรียบร้อย และควบคุมดูแลเรื่องการจราจร บริเวณทางเข้า - ออกโครงการ และภายในโครงการ 24 ชั่วโมง ตลอดระยะเวลาที่เปิดดำเนินการ</p> <p>- โครงการมีการฝึกซ้อมอพยพคนเพื่อความปลอดภัยกรณีเมื่อเกิดแผ่นดินไหว ไปพร้อมกับการฝึกอบรมวิธีการใช้อุปกรณ์ป้องกันอัคคีภัยและฝึกอบรมแผนการซ้อมหนีไฟและอพยพย้ายคน เมื่อเกิดเหตุเพลิงไหม้แก่เจ้าหน้าที่พนักงานของโครงการ และผู้เข้าพักในโครงการ โดยดำเนินการ 1 ครั้ง/ปี ทางโครงการได้ดำเนินการซ้อมฯ ล่าสุดเมื่อวันที่ 26 สิงหาคม 2567</p> <p>- โครงการมีการรวบรวมเบอร์โทรศัพท์ฉุกเฉิน ติดไว้บริเวณแผนกต้อนรับของโครงการ ซึ่งสามารถมองเห็นได้ชัดเจน</p> <p>- โครงการมีเจ้าหน้าที่รักษาความปลอดภัย คอยตรวจตราความเรียบร้อย และควบคุมดูแลเรื่องการจราจร บริเวณทางเข้า - ออกโครงการ และภายในโครงการ 24 ชั่วโมง ตลอดระยะเวลาที่เปิดดำเนินการ</p>	<p>-</p> <p>- ในรอบเดือนมกราคม - มิถุนายน 2568 ทางโครงการยังไม่ได้ดำเนินการซ้อมอพยพหนีไฟ เนื่องจากยังไม่ถึงรอบดำเนินการ ซึ่งมีแผนดำเนินการในรอบเดือนกรกฎาคม - ธันวาคม 2568</p> <p>-</p>	<p>รูปภาพที่ 2.3 เจ้าหน้าที่รักษาความปลอดภัย</p> <p>รูปภาพที่ 2.58 การซ้อมอพยพหนีไฟ</p> <p>เอกสารแนบที่ 13 รายงานการซ้อมอพยพหนีไฟ</p> <p>รูปภาพที่ 2.42 เบอร์โทรศัพท์ฉุกเฉิน</p> <p>รูปภาพที่ 2.3 เจ้าหน้าที่รักษาความปลอดภัย</p>

ผลการดำเนินการตามมาตรการป้องกันและแก้ไขผลกระทบสิ่งแวดล้อมของโครงการ โรงแรม มารีน่า เฮาส์ มวยไทย ในระยะดำเนินการ แสดงดังตารางที่ 2.1

ตารางที่ 2.1 ผลการปฏิบัติตามมาตรการป้องกัน และแก้ไขผลกระทบสิ่งแวดล้อมของ โครงการ โรงแรม มารีน่า เฮาส์ มวยไทย (ต่อ)

มาตรการป้องกันและแก้ไขผลกระทบสิ่งแวดล้อม	ผลการปฏิบัติตามมาตรการป้องกันและแก้ไขผลกระทบสิ่งแวดล้อม ช่วงดำเนินการ	ปัญหา อุปสรรค ที่ไม่สามารถปฏิบัติตามมาตรการและแนวทางแก้ไข	อ้างอิง
<p><b>4.4 ทศนิยมภาพ</b></p> <p>(1) จัดให้มีพื้นที่สีเขียวทั้งสิ้น 810.17 ตารางเมตร ได้แก่ ต้นหมากเขียว ลิลาวดี ปาล์มฟอกเทล แคนา ศรีตรัง อโศกอินเดีย คริสติน่า ซาฮกเกี้ยน เดหลี และหญ้านวลน้อย เป็นต้น ซึ่งให้ประโยชน์ทั้งในด้านเชิงนิเวศน์ และนันทนาการ</p> <p>(2) ดูแลพื้นที่สีเขียวในโครงการให้มีสภาพสมบูรณ์มากที่สุด เพื่อช่วยลดปริมาณความร้อนที่สะสมของพื้นที่เป็นลานคอนกรีต</p> <p>(3) กำหนดให้มีเจ้าหน้าที่คอยการดูแลรักษา บำรุงต้นไม้ และ พื้นที่สีเขียวภายในพื้นที่โครงการให้มีสภาพสวยงามอยู่เสมอ หากมีต้นไม้ภายในและพื้นที่สีเขียวได้รับความเสียหาย หรือตายจะต้องจัดให้มีการปลูกต้นใหม่ทดแทน</p>	<p>- โครงการได้มีการควบคุม และดูแลสภาพภายในโครงการให้เป็นไปตามแบบภูมิสถาปัตย์ที่ออกแบบไว้ อีกทั้งจัดให้มีคนสวนคอยดูแลพื้นที่สีเขียว ซึ่งประกอบด้วยสวนหย่อม พืชคลุมดิน และไม้ยืนต้น ให้มีสภาพที่สวยงาม ปัจจุบันพื้นที่สีเขียวของโครงการอยู่ในสภาพที่สมบูรณ์ หากพบมีต้นไม้ได้รับความเสียหายหรือตาย จะดำเนินการปลูกใหม่ทดแทนโดยทันที</p>	-	<p>รูปภาพที่ 1.4 การใช้พื้นที่โครงการ</p> <p>รูปภาพที่ 2.1 พื้นที่สีเขียวและงานดูแลสวน</p>

ผลการดำเนินการตามมาตรการป้องกันและแก้ไขผลกระทบสิ่งแวดล้อมของโครงการ โรงแรม มารีน่า เฮาส์ มวยไทย ในระยะดำเนินการ แสดงดังตารางที่ 2.1

ตารางที่ 2.1 ผลการปฏิบัติตามมาตรการป้องกัน และแก้ไขผลกระทบสิ่งแวดล้อมของ โครงการ โรงแรม มารีน่า เฮาส์ มวยไทย (ต่อ)

มาตรการป้องกันและแก้ไขผลกระทบสิ่งแวดล้อม	ผลการปฏิบัติตามมาตรการป้องกันและแก้ไขผลกระทบสิ่งแวดล้อม ช่วงดำเนินการ	ปัญหา อุปสรรค ที่ไม่สามารถปฏิบัติตาม มาตรการและแนวทางแก้ไข	อ้างอิง
<p><b>4.5 ความเป็นส่วนบุคคล</b></p> <p>(1) จัดให้มีการปลูกไม้ยืนต้นและไม้พุ่มโดยรอบสระว่ายน้ำ โครงการ เพื่อเพิ่มความร่มรื่นของพื้นที่โดยรอบสระ ว่ายน้ำ และสามารถบดบังการมองเห็นจากพื้นที่ ภายนอกโครงการเข้ามายังสระว่ายน้ำของโครงการได้</p> <p>(2) กำหนดให้มีเจ้าหน้าที่คอยการดูแลรักษา บำรุงต้นไม้ และพื้นที่สีเขียวภายในพื้นที่โครงการให้มีสภาพ สวยงามอยู่เสมอ หากมีต้นไม้ภายในและพื้นที่สีเขียว ได้รับความเสียหาย หรือตาย จะต้องจัดให้มีการปลูก ต้นใหม่ทดแทนโดยทันที</p> <p>(3) จัดให้มีการออกแบบผนัง และประตูกระจกของ ห้องพักแต่ละห้อง บริเวณด้านที่ติดกับสระว่ายน้ำให้ เป็นกระจกฝ้าเพื่อให้แสงสามารถลอดผ่านได้แต่ บุคคลภายนอกไม่สามารถมองเห็นภายในห้องพักได้ ชัดเจนและภายในห้องพักก็ไม่สามารถมอง ออกไป ภายนอกได้ชัดเจนเช่นกัน นอกจากนี้จะเป็นการลด ผลกระทบความเป็นส่วนตัวของผู้พักอาศัยในแต่ละ ห้องแล้ว ยังเป็นการลดผลกระทบความเป็นส่วนตัว ของผู้ใช้สระว่ายน้ำ แล้วอีกด้วย</p>	<p>- โครงการมีการปลูกไม้ยืนต้นและไม้พุ่มโดยรอบสระ ว่ายน้ำของโครงการ เพื่อเพิ่มความร่มรื่นของพื้นที่โดยรอบสระ ว่ายน้ำ และบดบังการมองเห็นจากพื้นที่ภายนอกโครงการ เข้ามายังสระว่ายน้ำของโครงการได้</p> <p>- โครงการมีเจ้าหน้าที่ประจำโครงการคอยดูแล บำรุงรักษา ต้นไม้และพื้นที่สีเขียวภายในโครงการให้มีสภาพสวยงาม ปัจจุบันพื้นที่สีเขียวของโครงการอยู่ในสภาพที่สมบูรณ์ หากพบมีต้นไม้ได้รับความเสียหายหรือตาย จะดำเนินการ ปลูกใหม่ทดแทนโดยทันที</p> <p>- โครงการมีการออกแบบผนัง และประตูกระจกของ ห้องพักแต่ละห้อง บริเวณด้านที่ติดกับสระว่ายน้ำให้เป็น กระจกฝ้าเพื่อให้แสงสามารถลอดผ่านได้แต่ บุคคลภายนอกไม่สามารถมองเห็นภายในห้องพักได้ชัดเจน และภายในห้องพักก็ไม่สามารถมอง ออกไปภายนอกได้ ชัดเจนเช่นกัน นอกจากนี้ยังมีม่านกันเพื่อความเป็น ส่วนตัวของผู้พักอาศัยในแต่ละห้องแล้วยังเป็นการลด ผลกระทบความเป็นส่วนตัวของผู้ใช้สระว่ายน้ำอีกด้วย</p>	<p>-</p> <p>-</p> <p>-</p>	<p>รูปภาพที่ 2.53 ไม้พุ่มและไม้ยืนต้น รอบสระว่ายน้ำ</p> <p>รูปภาพที่ 2.1 พื้นที่สีเขียวและงาน ดูแลสวน</p> <p>รูปภาพที่ 2.52 ห้องพักด้านที่ติด กับสระว่ายน้ำ</p>

ผลการดำเนินการตามมาตรการป้องกันและแก้ไขผลกระทบสิ่งแวดล้อมของโครงการ โรงแรม มารีน่า เฮาส์ มวยไทย ในระยะดำเนินการ แสดงดังตารางที่ 2.1

ตารางที่ 2.1 ผลการปฏิบัติตามมาตรการป้องกัน และแก้ไขผลกระทบสิ่งแวดล้อมของ โครงการ โรงแรม มารีน่า เฮาส์ มวยไทย (ต่อ)

มาตรการป้องกันและแก้ไขผลกระทบสิ่งแวดล้อม	ผลการปฏิบัติตามมาตรการป้องกันและแก้ไขผลกระทบสิ่งแวดล้อม ช่วงดำเนินการ	ปัญหา อุปสรรค ที่ไม่สามารถปฏิบัติตาม มาตรการและแนวทางแก้ไข	อ้างอิง
<b>4.6 สาธารณสุขและสุขภาพ</b> <b>คุณภาพอากาศ</b> (1) จำกัดความเร็วของรถที่เข้า-ออกมีความเร็วไม่เกิน 30 กิโลเมตร/ชั่วโมง (2) ติดป้ายเตือน “ห้ามติดเครื่องขณะจอดรถ” ไว้ในพื้นที่ จอดรถของอาคาร ให้สังเกตเห็นได้อย่างชัดเจนและทั่วถึงและกำชับให้เจ้าหน้าที่ควบคุมดูแลอย่างเคร่งครัดเพื่อลดผลกระทบด้านอากาศเสีย เสียง และความร้อนที่เกิดจากเครื่องยนต์ (3) ดูแลรักษาสภาพถนนและทางเดินรถในพื้นที่โครงการ ให้สะอาด เพื่อป้องกันการฟุ้งกระจายของฝุ่นอันเนื่องจากถนน (4) เลือกเครื่องกำเนิดไฟฟ้าที่มีมาตรฐาน มีประสิทธิภาพสูง และอัตราการระบายมลพิษ (5) จัดเจ้าหน้าที่คอยตรวจสอบเครื่องกำเนิดไฟฟ้า ให้พร้อมใช้งานอยู่เสมอ กรณีที่พบว่ามีการชำรุดหรือเสียหายของอุปกรณ์ให้เร่งดำเนินการซ่อมแซมแก้ไขโดยทันที	- โครงการมีการติดตั้งป้ายจำกัดความเร็ว ไม่เกิน 30 กิโลเมตร/ชั่วโมง ไว้บริเวณหน้าโครงการ และอยู่บริเวณที่สามารถมองเห็นได้อย่างชัดเจน - โครงการมีการติดตั้งป้ายดับเครื่องยนต์ขณะจอดรถ ไว้บริเวณพื้นที่จอดรถของโครงการ ซึ่งสามารถมองเห็นได้อย่างชัดเจน รวมทั้งมีเจ้าหน้าที่รักษาความปลอดภัยคอยควบคุมดูแลอยู่ตลอดระยะเวลาที่เปิดดำเนินการ - โครงการมีเจ้าหน้าที่คอยดำเนินการล้างทำความสะอาด และดูแลรักษาสภาพถนนและทางเดินรถในพื้นที่โครงการ ให้สะอาด เพื่อป้องกันการฟุ้งกระจายของฝุ่น อยู่ตลอดระยะเวลาที่เปิดดำเนินการ - โครงการมีการเลือกใช้เครื่องกำเนิดไฟฟ้าที่มีมาตรฐาน มีประสิทธิภาพสูง และอัตราการระบายมลพิษต่ำ ตามที่กำหนดในมาตรการ พร้อมมีเจ้าหน้าที่คอยตรวจสอบ ให้พร้อมใช้งานอยู่ตลอดระยะเวลาที่เปิดดำเนินการ หากพบว่ามีการชำรุดหรือเสียหายของอุปกรณ์ จะเร่งดำเนินการซ่อมแซมแก้ไขโดยทันที	-  -  -  -	รูปภาพที่ 2.10 ป้ายจำกัดความเร็ว 30 กิโลเมตร/ชั่วโมง  รูปภาพที่ 2.11 ป้ายดับเครื่องยนต์  รูปภาพที่ 2.12 การล้างทำความสะอาดพื้นถนน  รูปภาพที่ 2.15 เครื่องกำเนิดไฟฟ้า รูปภาพที่ 2.22 การตรวจสอบการทำงานของเครื่องกำเนิดไฟฟ้า

ผลการดำเนินการตามมาตรการป้องกันและแก้ไขผลกระทบสิ่งแวดล้อมของโครงการ โรงแรม มารีน่า เฮาส์ มวยไทย ในระยะดำเนินการ แสดงดังตารางที่ 2.1

ตารางที่ 2.1 ผลการปฏิบัติตามมาตรการป้องกัน และแก้ไขผลกระทบสิ่งแวดล้อมของ โครงการ โรงแรม มารีน่า เฮาส์ มวยไทย (ต่อ)

มาตรการป้องกันและแก้ไขผลกระทบสิ่งแวดล้อม	ผลการปฏิบัติตามมาตรการป้องกันและแก้ไขผลกระทบสิ่งแวดล้อม <u>ช่วงดำเนินการ</u>	ปัญหา อุปสรรค ที่ไม่สามารถปฏิบัติตามมาตรการและแนวทางแก้ไข	อ้างอิง
<p><b>4.6 สาธารณสุขและสุขภาพ (ต่อ)</b></p> <p>(6) จัดให้มีพื้นที่สีเขียวทั้งสิ้น 810.17 ตารางเมตร ได้แก่ ต้นหมากเขียว ลีลาวดี ปาล์มพอกเทล แคนา ศรีตรัง โอศอกอินเดีย คริสติน่า ซาฮอกเกี้ยน เดหลี และหญ้านวลน้อย เป็นต้น ซึ่งให้ประโยชน์ทั้งในด้านเชิงนิเวศน์ และนันทนาการ</p> <p>(7) จัดเจ้าหน้าที่คอยการดูแลรักษาต้นไม้ในพื้นที่สีเขียวให้มีสภาพสวยงาม อย่างสม่ำเสมอตลอดระยะเวลาดำเนินการโครงการ นอกจากนี้ หากมีต้นไม้ได้รับความเสียหาย หรือตายต้องจับปลูต้นไม้ทดแทนทันที</p> <p>(8) ไม่ก่อสร้างอาคาร หรือสิ่งปลูกสร้างบริเวณที่ว่างระหว่างอาคาร</p> <p>(9) หมั่นตรวจสอบดูแลพื้นที่สีเขียวในโครงการให้มีสภาพสวยงามอย่างสม่ำเสมอตลอดระยะเวลาดำเนินโครงการ เพื่อเป็นการส่งเสริมการพัฒนาที่ยั่งยืน และเป็นการช่วยรักษาสภาพแวดล้อม สร้างทัศนียภาพ และให้ความสำคัญกับคุณภาพชีวิตของผู้อยู่อาศัย และพื้นที่บริเวณโดยรอบโครงการ</p>	<p>- โครงการได้มีการควบคุม และดูแลสภาพภายในโครงการให้เป็นไปตามแบบภูมิสถาปัตย์ที่ออกแบบไว้ อีกทั้งจัดให้มีคนสวนคอยดูแลพื้นที่สีเขียว ซึ่งประกอบด้วยสวนหย่อม พืชคลุมดิน และไม้ยืนต้น ให้มีสภาพที่สวยงาม ปัจจุบันพื้นที่สีเขียวของโครงการอยู่ในสภาพที่สมบูรณ์ หากพบมีต้นไม้ได้รับความเสียหายหรือตาย จะดำเนินการปลูกใหม่ทดแทนโดยทันที</p>	-	<p>รูปภาพที่ 1.4 การใช้พื้นที่โครงการ</p> <p>รูปภาพที่ 2.1 พื้นที่สีเขียวและงานดูแลสวน</p>

ผลการดำเนินการตามมาตรการป้องกันและแก้ไขผลกระทบสิ่งแวดล้อมของโครงการ โรงแรม มารีน่า เฮาส์ มวยไทย ในระยะดำเนินการ แสดงดังตารางที่ 2.1

ตารางที่ 2.1 ผลการปฏิบัติตามมาตรการป้องกัน และแก้ไขผลกระทบสิ่งแวดล้อมของ โครงการ โรงแรม มารีน่า เฮาส์ มวยไทย (ต่อ)

มาตรการป้องกันและแก้ไขผลกระทบสิ่งแวดล้อม	ผลการปฏิบัติตามมาตรการป้องกันและแก้ไขผลกระทบสิ่งแวดล้อม <u>ช่วงดำเนินการ</u>	ปัญหา อุปสรรค ที่ไม่สามารถปฏิบัติตามมาตรการและแนวทางแก้ไข	อ้างอิง
<b>4.6 สาธารณสุขและสุขภาพ (ต่อ)</b> <b>เสียง</b> (1) จำกัดความเร็วของรถที่เข้า-ออกมีความเร็วไม่เกิน 30 กิโลเมตร/ชั่วโมง (2) เลือกเครื่องกำเนิดไฟฟ้าที่มีมาตรฐาน มีประสิทธิภาพสูง และอัตราการระบายมลพิษ (3) จัดเจ้าหน้าที่คอยตรวจสอบเครื่องกำเนิดไฟฟ้า ให้พร้อมใช้งานอยู่เสมอ กรณีที่พบว่ามีการชำรุดหรือเสียหายของอุปกรณ์ให้เร่งดำเนินการซ่อมแซมแก้ไขโดยทันที (4) จัดเจ้าหน้าที่คอยการดูแลรักษาต้นไม้ในพื้นที่สีเขียว ให้มีสภาพสวยงาม อย่างสม่ำเสมอตลอดระยะเวลาดำเนินการโครงการ นอกจากนี้ หากมีต้นไม้ได้รับความเสียหาย หรือตายต้องปลูกต้นใหม่ทดแทนทันที	- โครงการมีการติดตั้งป้ายจำกัดความเร็ว ไม่เกิน 30 กิโลเมตร/ชั่วโมง ไว้บริเวณหน้าโครงการ และอยู่บริเวณที่สามารถมองเห็นได้อย่างชัดเจน - โครงการมีการเลือกใช้เครื่องกำเนิดไฟฟ้าที่มีมาตรฐาน มีประสิทธิภาพสูง และอัตราการระบายมลพิษต่ำ ตามที่กำหนดในมาตรการ พร้อมมีเจ้าหน้าที่คอยตรวจสอบ ให้พร้อมใช้งานอยู่ตลอดระยะเวลาที่เปิดดำเนินการ หากพบว่ามีชำรุดหรือเสียหายของอุปกรณ์ จะเร่งดำเนินการซ่อมแซมแก้ไขโดยทันที - โครงการมีคนสวนคอยดูแลพื้นที่สีเขียว ซึ่งประกอบด้วยสวนหย่อม พืชคลุมดิน และไม้ยืนต้น ให้มีสภาพที่สวยงาม ปัจจุบันพื้นที่สีเขียวของโครงการอยู่ในสภาพที่สมบูรณ์ หากพบมีต้นไม้ได้รับความเสียหายหรือตาย จะดำเนินการปลูกใหม่ทดแทนโดยทันที	- - -	รูปภาพที่ 2.10 ป้ายจำกัดความเร็ว 30 กิโลเมตร/ชั่วโมง รูปภาพที่ 2.15 เครื่องกำเนิดไฟฟ้า รูปภาพที่ 2.22 การตรวจสอบการทำงานของเครื่องกำเนิดไฟฟ้า รูปภาพที่ 2.1 พื้นที่สีเขียวและงานดูแลสวน

ผลการดำเนินการตามมาตรการป้องกันและแก้ไขผลกระทบสิ่งแวดล้อมของโครงการ โรงแรม มารีน่า เฮาส์ มวยไทย ในระยะดำเนินการ แสดงดังตารางที่ 2.1

ตารางที่ 2.1 ผลการปฏิบัติตามมาตรการป้องกัน และแก้ไขผลกระทบสิ่งแวดล้อมของ โครงการ โรงแรม มารีน่า เฮาส์ มวยไทย (ต่อ)

มาตรการป้องกันและแก้ไขผลกระทบสิ่งแวดล้อม	ผลการปฏิบัติตามมาตรการป้องกันและแก้ไขผลกระทบสิ่งแวดล้อม ช่วงดำเนินการ	ปัญหา อุปสรรค ที่ไม่สามารถปฏิบัติตาม มาตรการและแนวทางแก้ไข	อ้างอิง
<p><b>4.6 สาธารณสุขและสุขภาพ (ต่อ)</b></p> <p><b>เสียง</b></p> <p>(5) จัดให้ผู้ดูแลอาคารทำหน้าที่รับเรื่องร้องเรียนจากผู้พักอาศัยภายในโครงการ และผู้พักอาศัยบริเวณใกล้เคียงที่ได้รับผลกระทบจากการดำเนินโครงการ และจากสิ่งแวดล้อมภายนอกกระทบต่อโครงการ กรณีที่มีเรื่องร้องเรียน ต้องเข้าตรวจสอบคอยประสานงานกับบริเวณใกล้เคียง และเร่งดำเนินการแก้ไขโดยทันที</p> <p>(6) ติดตั้งป้ายเตือน “ดับเครื่องยนต์ทุกครั้ง ขณะจอดรถ” ไว้บริเวณที่จอดรถ เพื่อลดเสียงที่เกิดขึ้นจากเครื่องยนต์</p>	<p>- โครงการมีเจ้าหน้าที่อยู่ประจำโครงการตลอดระยะเวลาที่เปิดดำเนินการ เพื่อคอยตรวจสอบและรับฟังความคิดเห็นต่อผู้พักอาศัยใกล้เคียงของโครงการ ปัจจุบันไม่พบกรณีข้อร้องเรียนแต่อย่างใด หากพบว่ามีผู้ที่ได้รับผลกระทบจากโครงการ ทางโครงการจะมีการตรวจสอบและแก้ไขปัญหาโดยทันที</p> <p>- โครงการมีการติดตั้งป้ายดับเครื่องยนต์ขณะจอดรถ ไว้บริเวณพื้นที่จอดรถของโครงการ ซึ่งสามารถมองเห็นได้อย่างชัดเจน</p>	<p>-</p> <p>-</p>	<p>-</p> <p>รูปภาพที่ 2.11 ป้ายดับเครื่องยนต์</p>

ผลการดำเนินการตามมาตรการป้องกันและแก้ไขผลกระทบสิ่งแวดล้อมของโครงการ โรงแรม มารีน่า เฮาส์ มวยไทย ในระยะดำเนินการ แสดงดังตารางที่ 2.1

ตารางที่ 2.1 ผลการปฏิบัติตามมาตรการป้องกัน และแก้ไขผลกระทบสิ่งแวดล้อมของ โครงการ โรงแรม มารีน่า เฮาส์ มวยไทย (ต่อ)

มาตรการป้องกันและแก้ไขผลกระทบสิ่งแวดล้อม	ผลการปฏิบัติตามมาตรการป้องกันและแก้ไข ผลกระทบสิ่งแวดล้อม <u>ช่วงดำเนินการ</u>	ปัญหา อุปสรรค ที่ไม่สามารถปฏิบัติ ตามมาตรการและแนวทางแก้ไข	อ้างอิง
<p><b>4.6 สาธารณสุขและสุขภาพ (ต่อ)</b></p> <p><b><u>การจัดการน้ำเสีย</u></b></p> <p>(1) จัดให้มีระบบบำบัดน้ำเสียชนิดเติมอากาศเลี้ยงตะกอนเวียนกลับ (Aeration activated sludge process, A/S) ขนาดรองรับน้ำเสีย 90 ลูกบาศก์เมตร จำนวน 1 ถัง เพื่อรองรับน้ำทิ้งจากอาคารต่างๆ ภายในโครงการอย่างเพียงพอ โดยน้ำทิ้งสุดท้ายมีคุณภาพวัดในรูปของค่าบีโอดี (BOD) ที่ออกจากระบบได้ไม่เกิน 20 มิลลิกรัม/ลิตร ก่อนถูกรวบรวมเข้าสู่บ่อเก็บน้ำรดน้ำต้นไม้ เพื่อรอการนำไปใช้ประโยชน์ในการรดน้ำต้นไม้บริเวณโครงการ</p> <p>(2) โครงการต้องติดตามตรวจสอบคุณภาพน้ำทิ้งหลังผ่านระบบบำบัดน้ำเสียเป็นระยะๆ เพื่อตรวจสอบประสิทธิภาพของระบบบำบัด ทำให้สามารถแก้ไขปัญหาระบบได้ทันเหตุการณ์ และเป็นการช่วยยืดอายุการใช้งานของถังบำบัดน้ำเสีย</p> <p>(3) จัดให้มีบ่อเก็บน้ำทิ้ง ขนาด 72 ลูกบาศก์เมตร จำนวน 1 บ่อ โดยภายในบ่อเก็บน้ำดังกล่าวจะแบ่งออกเป็น 2 ส่วน ได้แก่ บ่อเก็บน้ำสำหรับรดต้นไม้ปริมาตร 10.80 ลูกบาศก์เมตร และบ่อเก็บน้ำทิ้งปริมาตร 61.20 ลูกบาศก์เมตร</p>	<p>- โครงการมีการติดตั้งระบบบำบัดน้ำเสียตามที่กำหนดไว้ในมาตรการ เพื่อใช้สำหรับบำบัดน้ำเสียจากทุกส่วนภายในโครงการให้มีคุณภาพน้ำผ่านเกณฑ์มาตรฐานการควบคุมการระบายน้ำทิ้งจากอาคาร ก่อนระบายออกสู่ลำรางสาธารณะ</p> <p>- โครงการมีการว่าจ้างบริษัท บีเค เนเจอร์ ทอรัส จำกัด ให้เข้ามาดำเนินการเก็บตัวอย่างและตรวจวิเคราะห์คุณภาพน้ำทิ้งก่อนเข้าระบบ และน้ำทิ้งหลังผ่านระบบบำบัด เป็นประจำทุกเดือน ตามที่มาตรการกำหนด</p> <p>- โครงการมีบ่อสำหรับเก็บน้ำทิ้งที่ผ่านการบำบัดแล้วตามที่กำหนดไว้ในมาตรการ ก่อนปล่อยออกสู่ลำรางสาธารณะ</p>	<p>-</p> <p>-</p> <p>-</p>	<p>รูปภาพที่ 2.27 ระบบบำบัดน้ำเสีย</p> <p>เอกสารแนบที่ 4 ผลการตรวจติดตามคุณภาพสิ่งแวดล้อม</p> <p>รูปภาพที่ 2.28 บ่อเก็บน้ำทิ้ง</p>



ผลการดำเนินการตามมาตรการป้องกันและแก้ไขผลกระทบสิ่งแวดล้อมของโครงการ โรงแรม มารีน่า เฮาส์ มวยไทย ในระยะดำเนินการ แสดงดังตารางที่ 2.1

ตารางที่ 2.1 ผลการปฏิบัติตามมาตรการป้องกัน และแก้ไขผลกระทบสิ่งแวดล้อมของ โครงการ โรงแรม มารีน่า เฮาส์ มวยไทย (ต่อ)

มาตรการป้องกันและแก้ไขผลกระทบสิ่งแวดล้อม	ผลการปฏิบัติตามมาตรการป้องกันและแก้ไขผลกระทบสิ่งแวดล้อม <u>ช่วงดำเนินการ</u>	ปัญหา อุปสรรค ที่ไม่สามารถปฏิบัติ ตามมาตรการและแนวทางแก้ไข	อ้างอิง
<p><b>4.6 สาธารณสุขและสุขภาพ (ต่อ)</b></p> <p>(4) จัดให้มีเจ้าหน้าที่เทคนิคดูแลการเดินระบบบำบัดน้ำเสีย ให้มี ประสิทธิภาพอยู่เสมอ โดยจัดจ้างบริษัทที่ติดตั้งระบบบำบัดน้ำเสียมาดูแลระบบและจัดหาอะไหล่สำรองของระบบบำบัดน้ำเสียที่สำคัญไว้ อันได้แก่ แอร์ปั๊ม เครื่องสูบน้ำเสีย เป็นต้น</p> <p>(5) จัดเจ้าหน้าที่โครงการเข้ารับการอบรมให้มีความรู้เกี่ยวกับการใช้งานระบบบำบัดน้ำเสียของโครงการอย่างเข้าใจ โดยให้เข้ารับการอบรมกับบริษัทตัวแทนจำหน่ายระบบบำบัดน้ำ ของโครงการ เพื่ออยู่ประจำในการเดินเครื่องและบำรุงรักษาระบบตลอดระยะเวลาเปิดดำเนินการ</p> <p>(6) จัดทำตารางกำหนดระยะเวลาซ่อมบำรุงอุปกรณ์ที่ประกอบอยู่ในระบบบำบัดน้ำเสียรวมทุกชิ้นตามคู่มือของแต่ละประเภท ได้แก่ เครื่องสูบน้ำเสีย เครื่องเติมอากาศ และเครื่องสูบลบตะกอน เพื่อความสะดวกในการซ่อมบำรุงในแต่ละครั้ง และเพื่อให้อุปกรณ์และระบบทุกส่วนทำงานได้อย่างมีประสิทธิภาพตลอดระยะเวลาให้เป็นไปตามกฎกระทรวง เรื่อง กำหนดหลักเกณฑ์วิธีการและแบบการเก็บสถิติและข้อมูลการจัดทำบันทึกรายละเอียดและรายงานสรุปผลการทำงานของระบบบำบัดน้ำเสีย พ.ศ.2555</p>	<p>- โครงการมีเจ้าหน้าที่ประจำโครงการ คอยดำเนินการดูแลและควบคุมการทำงานของระบบบำบัดน้ำเสีย พร้อมตรวจสอบอุปกรณ์ต่างๆ ให้สามารถทำงานได้อย่างเต็มประสิทธิภาพอยู่ตลอดระยะเวลาที่เปิดดำเนินการ</p> <p>- ก่อนรับมอบอุปกรณ์ผู้จำหน่ายมีการ commissioning ระบบและทำการอบรมให้ความรู้การเดินเครื่องและบำรุงรักษาระบบ แก่พนักงานโรงแรมที่เกี่ยวข้องเรียบร้อยแล้ว และหากเกิดปัญหาจะมีการให้คำปรึกษาอยู่ตลอด</p> <p>- โครงการมีเจ้าหน้าที่ประจำโครงการ คอยดำเนินการดูแลและควบคุมการทำงานของระบบบำบัดน้ำเสีย พร้อมตรวจสอบอุปกรณ์ต่างๆ ให้สามารถทำงานได้อย่างเต็มประสิทธิภาพอยู่เป็นประจำทุกเดือน ตลอดระยะเวลาที่เปิดดำเนินการ แต่ยังไม่การจัดเก็บสถิติและข้อมูลการจัดทำบันทึกรายละเอียดและรายงานสรุปผลการทำงานของระบบบำบัดน้ำเสีย (ทส.1 ทส.2)</p>	<p>-</p> <p>-</p> <p>โครงการมีแผนดำเนินการในรอบเดือน กรกฎาคม -ธันวาคม 2568</p>	<p>รูปภาพที่ 2.31 การตรวจสอบระบบบำบัดน้ำเสีย</p> <p>-</p> <p>รูปภาพที่ 2.31 การตรวจสอบระบบบำบัดน้ำเสีย</p>

ผลการดำเนินการตามมาตรการป้องกันและแก้ไขผลกระทบสิ่งแวดล้อมของโครงการ โรงแรม มารีน่า เฮาส์ มวยไทย ในระยะดำเนินการ แสดงดังตารางที่ 2.1

ตารางที่ 2.1 ผลการปฏิบัติตามมาตรการป้องกัน และแก้ไขผลกระทบสิ่งแวดล้อมของ โครงการ โรงแรม มารีน่า เฮาส์ มวยไทย (ต่อ)

มาตรการป้องกันและแก้ไขผลกระทบสิ่งแวดล้อม	ผลการปฏิบัติตามมาตรการป้องกันและแก้ไขผลกระทบสิ่งแวดล้อม ช่วงดำเนินการ	ปัญหา อุปสรรค ที่ไม่สามารถปฏิบัติตามมาตรการและแนวทางแก้ไข	อ้างอิง
<b>4.6 สาธารณสุขและสุขภาพ (ต่อ)</b> (7) จัดให้มีการสูบตะกอนส่วนเกินจากระบบบำบัดน้ำเสียไปกำจัดอย่างสม่ำเสมอ เพื่อประสิทธิภาพการทำงานของระบบฯ (8) โครงการต้องติดต่อให้รถดูดสิ่งปฏิกูลจากบริษัทเอกชนที่ได้รับอนุญาต มาดูดตะกอนในถังตกตะกอนไปกำจัดทุกครั้งที่เต็ม เพื่อรักษาประสิทธิภาพในการทำงานของถังบำบัดน้ำเสีย (9) ติดตั้งมิเตอร์ไฟฟ้าเฉพาะของระบบบำบัดน้ำเสีย เพื่อความสะดวกในการติดตามตรวจสอบประสิทธิภาพของระบบบำบัดน้ำเสีย (10) ติดตั้งป้ายเตือนผู้ที่พักอาศัย และผู้ที่ไม่เกี่ยวข้องกับการใช้น้ำให้ทราบว่าเป็น “น้ำทิ้งเพื่อร์ดน้ำต้นไม้” เพื่อป้องกันการสัมผัส	- ปัจจุบันโครงการยังไม่มี การสูบตะกอนส่วนเกินจากระบบบำบัดน้ำเสีย เนื่องจากมีตะกอนในปริมาณน้อย แต่หากมีปริมาณตะกอนมากเพียงพอ โครงการจะดำเนินการจ้างรถดูดสิ่งปฏิกูลจากบริษัทเอกชนที่ได้รับอนุญาต มาดูดตะกอนในถังตกตะกอนไปกำจัดโดยทันที - โครงการมีการติดตั้งมิเตอร์ไฟฟ้าของระบบบำบัดน้ำเสียแยกออกจากระบบไฟฟ้าส่วนอื่นเพื่อความสะดวกในการติดตามตรวจสอบประสิทธิภาพของระบบบำบัดน้ำเสีย - ปัจจุบันโครงการไม่มีการนำน้ำเสียมารดน้ำต้นไม้ โดยน้ำเสียที่ผ่านการบำบัดแล้วจะถูกปล่อยออกสู่ลำรางสาธารณะ	-    -  -	-    -  -

ผลการดำเนินการตามมาตรการป้องกันและแก้ไขผลกระทบสิ่งแวดล้อมของโครงการ โรงแรม มารีน่า เฮาส์ มวยไทย ในระยะดำเนินการ แสดงดังตารางที่ 2.1

ตารางที่ 2.1 ผลการปฏิบัติตามมาตรการป้องกัน และแก้ไขผลกระทบสิ่งแวดล้อมของ โครงการ โรงแรม มารีน่า เฮาส์ มวยไทย (ต่อ)

มาตรการป้องกันและแก้ไขผลกระทบสิ่งแวดล้อม	ผลการปฏิบัติตามมาตรการป้องกันและแก้ไขผลกระทบสิ่งแวดล้อม ช่วงดำเนินการ	ปัญหา อุปสรรค ที่ไม่สามารถปฏิบัติตาม มาตรการและแนวทางแก้ไข	อ้างอิง
<p><b>4.6 สาธารณสุขและสุขภาพ (ต่อ)</b></p> <p>(11) อบรมพนักงานดูแลสวน และพนักงานทุกฝ่ายให้ทราบ ถึงวิธีการใช้น้ำที่ผ่านการบำบัดแล้ว เพื่อป้องกันการ นำไปใช้ผิดประเภท</p> <p>(12) ให้เจ้าของโครงการ เป็นผู้ควบคุมระบบบำบัดน้ำเสียใน มาตรา 80 พระราชบัญญัติส่งเสริมและรักษาคุณภาพ สิ่งแวดล้อม พ.ศ.2535 ต้องเก็บสถิติและข้อมูลซึ่ง แสดงผลการทำงานของระบบบำบัดน้ำเสียในแต่ละวัน และจัดทำบันทึกรายละเอียดดังกล่าวตามแบบ ทส.1 เก็บไว้ ณ สถานที่ตั้งแหล่งกำเนิดมลพิษนั้นระยะเวลา สองปีนับตั้งแต่วันที่มีการเก็บสถิติและข้อมูลนั้นๆ และ ให้จัดทำรายงานสรุปผลการทำงานของระบบบำบัดน้ำ เสียในแต่ละเดือน และเสนอรายงานดังกล่าวต่อเจ้า พนักงานท้องถิ่นในวันที่ 15 ของเดือนถัดไปตามแบบ ทส.2</p>	<p>- ปัจจุบันโครงการไม่มีการนำน้ำเสียมารดน้ำต้นไม้ โดยน้ำ เสียที่ผ่านการบำบัดแล้วจะถูกปล่อยออกสู่ลำรางสาธารณะ</p> <p>- โครงการมีเจ้าหน้าที่ประจำโครงการ คอยดำเนินการ ดูแล และควมการทำงานของระบบบำบัดน้ำเสีย พร้อมตรวจสอบ อุปกรณ์ต่างๆ ให้สามารถทำงานได้อย่างเต็มประสิทธิภาพ อยู่เป็นประจำทุกเดือน ตลอดระยะเวลาที่เปิดดำเนินการ แต่ ยังไม่การจัดเก็บสถิติและข้อมูลการจัดทำบันทึกรายละเอียด และรายงานสรุปผลการทำงานของระบบบำบัดน้ำเสีย (ทส.1 ทส.2)</p>	<p>-</p> <p>โครงการมีแผนดำเนินการในรอบเดือน มกราคม - มิถุนายน 2568</p>	<p>-</p> <p><b>รูปภาพที่ 2.31</b> การตรวจสอบ ระบบบำบัดน้ำเสีย</p>

ผลการดำเนินการตามมาตรการป้องกันและแก้ไขผลกระทบสิ่งแวดล้อมของโครงการ โรงแรม มารีน่า เฮาส์ มวยไทย ในระยะดำเนินการ แสดงดังตารางที่ 2.1

ตารางที่ 2.1 ผลการปฏิบัติตามมาตรการป้องกัน และแก้ไขผลกระทบสิ่งแวดล้อมของ โครงการ โรงแรม มารีน่า เฮาส์ มวยไทย (ต่อ)

มาตรการป้องกันและแก้ไขผลกระทบสิ่งแวดล้อม	ผลการปฏิบัติตามมาตรการป้องกันและแก้ไขผลกระทบสิ่งแวดล้อม ช่วงดำเนินการ	ปัญหา อุปสรรค ที่ไม่สามารถปฏิบัติตามมาตรการและแนวทางแก้ไข	อ้างอิง
<p><b>4.6 สาธารณสุขและสุขภาพ (ต่อ)</b></p> <p><b>การจัดการมูลฝอย</b></p> <p>(1) จัดให้มีพนักงานจัดเก็บมาทำความสะอาดบริเวณห้องพักและพื้นที่ส่วนกลางทั้งหมด พร้อมจัดเก็บรวบรวมขยะจากแต่ละจุดใส่ถุงดำแล้วมัดปากถุงให้แน่น นำไปรวมไว้ในที่พักมูลฝอยรวมของโครงการ</p> <p>(2) โครงการจัดให้มีห้องพักมูลฝอยรวม ซึ่งภายในต้องแบ่งเป็นห้องพักมูลฝอยอินทรีย์/มูลฝอยที่สามารถย่อยสลาย ห้องพักมูลฝอยรีไซเคิล ห้องพักมูลฝอยทั่วไป และมูลฝอยอันตราย ซึ่งออกแบบให้มีประตูเปิด-ปิดมิดชิด มีการระบายอากาศด้วยหน้าต่างพร้อมตะแกรงกันแมลง</p> <p>(3) จัดให้มีการคัดแยกมูลฝอย โดยอาจแบ่งออกเป็นมูลฝอยที่ขายได้ และขายไม่ได้ มูลฝอยที่ขายได้ เช่น กระดาษ ขวดแก้ว ขวดพลาสติก กระจกอะลูมิเนียม ควรมีภาชนะรองรับแยกต่างหาก เพื่อขายให้กับผู้ที่ต้องการต่อไป</p>	<p>- โครงการมีพนักงานเก็บขนมูลฝอยตามแต่ละจุด เช่น ห้องพักแขก ห้องอาหาร และสำนักงาน จากนั้นก็จะนำแต่ละส่วนมาพักไว้ที่จุดพักมูลฝอยรวมเพื่อรอเทศบาลตำบลลอง เข้ามาเก็บขนไปกำจัดโดย ไม่มีขยะเปียกและขยะแห้งตกค้างภายในโครงการ</p> <p>- โครงการมีจุดสำหรับพักมูลฝอยรวม ซึ่งภายในมีการจัดเตรียมถังรองรับมูลฝอยขนาด 200 ลิตร แบบแยกประเภท เพื่อรอเทศบาลตำบลลอง เข้ามาเก็บขนไปกำจัดโดย ไม่มีขยะเปียกและขยะแห้งตกค้างภายในโครงการ</p> <p>- โครงการมีการคัดแยกมูลฝอยตั้งแต่ต้นทาง ซึ่งมูลฝอยที่ขายได้ เช่น กระดาษ ขวดแก้ว ขวดพลาสติก กระจกอะลูมิเนียม โครงการมีพื้นที่สำหรับจัดเก็บ ก่อนนำไปจำหน่ายให้กับร้านรับซื้อของเก่า</p>	<p>-</p> <p>-</p> <p>-</p>	<p>รูปภาพที่ 2.34 รถเก็บขนขยะจากห้องพัก</p> <p>รูปภาพที่ 2.35 ถังขยะแบบแยกประเภท</p> <p>-</p>

ผลการดำเนินการตามมาตรการป้องกันและแก้ไขผลกระทบสิ่งแวดล้อมของโครงการ โรงแรม มารีน่า เฮาส์ มวยไทย ในระยะดำเนินการ แสดงดังตารางที่ 2.1

ตารางที่ 2.1 ผลการปฏิบัติตามมาตรการป้องกัน และแก้ไขผลกระทบสิ่งแวดล้อมของ โครงการ โรงแรม มารีน่า เฮาส์ มวยไทย (ต่อ)

มาตรการป้องกันและแก้ไขผลกระทบสิ่งแวดล้อม	ผลการปฏิบัติตามมาตรการป้องกันและแก้ไขผลกระทบสิ่งแวดล้อม ช่วงดำเนินการ	ปัญหา อุปสรรค ที่ไม่สามารถปฏิบัติตามมาตรการและแนวทางแก้ไข	อ้างอิง
<p><b>4.6 สาธารณสุขและสุขภาพ (ต่อ)</b></p> <p>(4) เจ้าของโครงการต้องรับผิดชอบในการรวบรวม และนำมูลฝอยอันตราย ไปยังอาคารเก็บของเสียอันตรายจากชุมชนของเทศบาลนครภูเก็ตซึ่งจะเปิดให้มีการนำมูลฝอยอันตรายมาส่งได้ทุกวัน ที่ 20-25 ของทุกเดือน โดยเทศบาลนครภูเก็ต จะดำเนินการนำขยะที่รวบรวมไว้ ไปกำจัดโดยผู้รับบริการกำจัดของเสียอันตรายที่ได้รับอนุญาตจากกรมโรงงานอุตสาหกรรม ทุกๆ 3 เดือน</p> <p>(5) จัดให้มีพนักงานคอยล้างทำความสะอาดพื้นห้องพักมูลฝอยรวมทุกครั้งที่รถเก็บขนขยะเข้ามาเก็บขนขยะ ในส่วนของน้ำเสียที่เกิดจากการล้างทำความสะอาดจะถูกรวบรวมผ่านท่อน้ำทิ้ง เข้าสู่ระบบบำบัดน้ำเสียต่อไป</p> <p>(6) โครงการจะต้องทำความสะอาดถังรองรับมูลฝอยไม่ให้มีคราบหรือกลิ่นเหม็นรวมทั้งจะต้องตรวจสอบสภาพของถังรองรับมูลฝอย หากพบว่ามีสารรั่วซึม แตก หรือรั่วซึม ให้ทำการเปลี่ยนถังใหม่โดยทันที</p>	<p>- โครงการถูกออกแบบให้เป็นที่พักอาศัยประเภทโรงแรม ซึ่งการดำเนินกิจกรรมภายในโครงการ ก็เป็นการดำเนินกิจกรรมปกติของคนทั่วไป ทำให้มีมูลอันตรายในปริมาณน้อย จึงไม่ส่งผลกระทบในด้านนี้</p> <p>- โครงการมีพนักงานประจำโครงการคอยดำเนินการล้างทำความสะอาดบริเวณจุดพักมูลฝอยรวมของโครงการ รวมทั้งดำเนินการตรวจสอบสภาพของถังรองรับมูลฝอย และล้างทำความสะอาดทุกครั้งที่รถเก็บขนมูลฝอยเข้ามาเก็บขน</p>	<p>-</p> <p>-</p>	<p>-</p> <p>รูปภาพที่ 2.36 การล้างทำความสะอาดถังรองรับมูลฝอย</p>

ผลการดำเนินการตามมาตรการป้องกันและแก้ไขผลกระทบสิ่งแวดล้อมของโครงการ โรงแรม มารีน่า เฮาส์ มวยไทย ในระยะดำเนินการ แสดงดังตารางที่ 2.1

ตารางที่ 2.1 ผลการปฏิบัติตามมาตรการป้องกัน และแก้ไขผลกระทบสิ่งแวดล้อมของ โครงการ โรงแรม มารีน่า เฮาส์ มวยไทย (ต่อ)

มาตรการป้องกันและแก้ไขผลกระทบสิ่งแวดล้อม	ผลการปฏิบัติตามมาตรการป้องกันและแก้ไขผลกระทบสิ่งแวดล้อม ช่วงดำเนินการ	ปัญหา อุปสรรค ที่ไม่สามารถปฏิบัติตามมาตรการและแนวทางแก้ไข	อ้างอิง
<p><b>4.6 สาธารณสุขและสุขภาพ (ต่อ)</b></p> <p>(7) ติดตั้งป้ายบริเวณห้องพักรวม โดยจัดทำป้ายขนาดเหมาะสม มีตัวหนังสือความสูงขนาดไม่ต่ำกว่า 10 เซนติเมตร ติดตั้งไว้หน้าห้องพักรวม ได้แก่ ป้าย “ห้องพักรวมอินทรี/มุสลิมสามารถย่อยสลาย” “ห้องพักรวมอินทรีไฮเคิล” “ห้องพักรวมทั่วไป” และ “มุสลิมอันตราย” ตามลำดับ</p> <p>(8) รณรงค์ให้ผู้ใช้บริการลดการใช้วัสดุที่ก่อให้เกิดขยะ ตลอดจนประชาสัมพันธ์ให้ผู้บริการทิ้งมูลฝอยให้เป็นที่ต ตลอดจนรณรงค์ให้มีการรักษาความสะอาดในการใช้ส้วมวายน้ำ เพื่อรักษาความสะอาดและป้องกันขยะตกค้างในแต่ละวัน</p>	<p>- โครงการไม่มีห้องพักรวมแบบแยกประเภท แต่มีการจัดเตรียมถังรองรับมูลฝอยแบบแยกประเภท ไว้บริเวณจุดพักรวม ซึ่งมีการติดป้ายบอกประเภทของมูลฝอยไว้อย่างชัดเจน และมีการประสานงานกับเทศบาลตำบลลอง ให้เข้ามาเก็บขนไปกำจัดโดย ไม่มีขยะเปียกและขยะแห้งตกค้างภายในโครงการ</p> <p>- โครงการมีการรณรงค์ให้ผู้ใช้บริการลดการใช้วัสดุที่ก่อให้เกิดขยะตลอดจนประชาสัมพันธ์ให้ผู้บริการทิ้งมูลฝอยให้เป็นที่ และโครงการมีเจ้าหน้าที่คอยดูแลความสะอาดภายในบริเวณพื้นที่โครงการ ส้วมวายน้ำ อยู่ตลอดระยะเวลาที่เปิดดำเนินการ</p>	<p>-</p> <p>-</p>	<p>รูปภาพที่ 2.35 ถึงขยะแบบแยกประเภท</p> <p>-</p>

ผลการดำเนินการตามมาตรการป้องกันและแก้ไขผลกระทบสิ่งแวดล้อมของโครงการ โรงแรม มารีน่า เฮาส์ มวยไทย ในระยะดำเนินการ แสดงดังตารางที่ 2.1

ตารางที่ 2.1 ผลการปฏิบัติตามมาตรการป้องกัน และแก้ไขผลกระทบสิ่งแวดล้อมของ โครงการ โรงแรม มารีน่า เฮาส์ มวยไทย (ต่อ)

มาตรการป้องกันและแก้ไขผลกระทบสิ่งแวดล้อม	ผลการปฏิบัติตามมาตรการป้องกันและแก้ไขผลกระทบสิ่งแวดล้อม ช่วงดำเนินการ	ปัญหา อุปสรรค ที่ไม่สามารถปฏิบัติตามมาตรการและแนวทางแก้ไข	อ้างอิง
<b>4.6 สาธารณสุขและสุขภาพ (ต่อ)</b> <b>การจราจร</b> (1) จัดให้มีกระจกเงาจราจรบริเวณด้านหน้าโครงการ เพื่อให้รถที่จะออกจากโครงการมองเห็นรถที่วิ่งบนถนนหน้าโครงการและรถบนถนนสาธารณะมองเห็นรถที่กำลังจะออกจากโครงการ เพื่อให้เกิดความปลอดภัยมากขึ้น (2) จัดให้มีเจ้าหน้าที่รักษาความปลอดภัยบริเวณทางเข้า-ออกโครงการ ตลอด 24 ชั่วโมง เพื่อดูแลความปลอดภัยและอำนวยความสะดวกแก่ผู้พักอาศัยและผู้ที่ย้ายมา (3) บริเวณทางเข้า-ออกโครงการ จัดให้มีป้ายชื่อโครงการให้เห็นได้ชัดเจน และมีไฟส่องสว่างให้เห็นทางเข้า-ออก ได้ชัดเจนในเวลากลางคืน (4) ติดตั้งป้ายจำกัดความเร็วของรถที่เข้า-ออกโครงการ ให้มีความเร็วไม่เกิน 30 กิโลเมตร/ชั่วโมง เพื่อความปลอดภัย (5) ดูแลพื้นที่ทางเข้า-ออกโครงการ ไม่ให้มีสิ่งกีดขวางทางจราจรมีสภาพดีอยู่เสมอ	- บริเวณถนนด้านหน้าทางเข้าโครงการมีการติดตั้งกระจกเงาจราจร เพื่อให้รถที่จะออกจากโครงการมองเห็นรถที่วิ่งบนถนนหน้าโครงการและรถบนถนนสาธารณะมองเห็นรถที่กำลังจะออกจากโครงการ เพื่อให้เกิดความปลอดภัยมากยิ่งขึ้น - โครงการมีเจ้าหน้าที่รักษาความปลอดภัยคอยอำนวยความสะดวกบริเวณทางเข้า-ออกโครงการ ตลอด 24 ชั่วโมง - โครงการมีการติดตั้งป้ายชื่อโครงการ ซึ่งสามารถมองเห็นได้ชัดเจน และมีไฟส่องสว่างบริเวณทางเข้า-ออกโครงการ ซึ่งสว่างเพียงพอต่อการสัญจรภายในโครงการ - โครงการมีการติดตั้งป้ายจำกัดความเร็ว ไม่เกิน 30 กิโลเมตร/ชั่วโมง ไว้บริเวณหน้าโครงการ และอยู่บริเวณที่สามารถมองเห็นได้อย่างชัดเจน - โครงการมีเจ้าหน้าที่ประจำโครงการคอยดูแลพื้นที่ทางเข้า-ออกโครงการไม่ให้มีสิ่งกีดขวางทางจราจร อยู่ตลอดระยะเวลาที่เปิดดำเนินการ ซึ่งปัจจุบันทางเข้า-ออกโครงการ อยู่ในสภาพที่ดี ไม่มีสิ่งกีดขวางทางจราจร	- - - - -	- รูปภาพที่ 2.3 เจ้าหน้าที่รักษาความปลอดภัย รูปภาพที่ 2.5 ป้ายชื่อโครงการ รูปภาพที่ 2.8 ไฟฟ้าส่องสว่างบริเวณทางเข้า-ออก โครงการ รูปภาพที่ 2.10 ป้ายจำกัดความเร็ว 30 กิโลเมตร/ชั่วโมง รูปภาพที่ 2.54 ทางเข้า-ออกโครงการ

ผลการดำเนินการตามมาตรการป้องกันและแก้ไขผลกระทบสิ่งแวดล้อมของโครงการ โรงแรม มารีน่า เฮาส์ มวยไทย ในระยะดำเนินการ แสดงดังตารางที่ 2.1

ตารางที่ 2.1 ผลการปฏิบัติตามมาตรการป้องกัน และแก้ไขผลกระทบสิ่งแวดล้อมของ โครงการ โรงแรม มารีน่า เฮาส์ มวยไทย (ต่อ)

มาตรการป้องกันและแก้ไขผลกระทบสิ่งแวดล้อม	ผลการปฏิบัติตามมาตรการป้องกันและแก้ไขผลกระทบสิ่งแวดล้อม <u>ช่วงดำเนินการ</u>	ปัญหา อุปสรรค ที่ไม่สามารถปฏิบัติตามมาตรการและแนวทางแก้ไข	อ้างอิง
<b>4.6 สาธารณสุขและสุขภาพ (ต่อ)</b> (6) ห้ามมีป้ายโฆษณาหรือสิ่งอื่นๆ กีดขวางในช่องจราจรบริเวณหน้าโครงการ เพื่อป้องกันไม่ให้เกิดบังการมองเห็นของคนขับรถ (7) จัดให้มีการติดตั้งกล้องวงจรปิดบริเวณด้านหน้าโครงการ โดยให้มุมกล้องมองเห็นทั้งที่จอดรถของโครงการ และถนนสาธารณะหน้าโครงการ (8) ติดตั้งป้ายสัญญาณจราจรบริเวณทางเดินรถภายในโครงการ ให้ชัดเจน เช่น ลูกศรทิศทางการจราจรบนพื้นทาง ป้ายทางเลี้ยว ป้ายจำกัดความเร็ว เป็นต้น เพื่อลดอุบัติเหตุในการเดินรถ และไม่ก่อให้เกิดความสับสนของผู้ขับขี่ ทำให้การเคลื่อนตัวของรถในโครงการและบริเวณทางเข้า-ออกโครงการสามารถทำได้อย่างสะดวกและปลอดภัย	- ปัจจุบันบริเวณด้านหน้าโครงการไม่มีป้ายโฆษณาหรือสิ่งอื่นๆ กีดขวางในช่องจราจรบริเวณหน้าโครงการ - โครงการมีการติดตั้งกล้องวงจรปิดกระจายโดยทั่วบริเวณพื้นที่โครงการ รวมทั้งบริเวณด้านหน้าโครงการ โดยมุมกล้องมองเห็นทั้งที่จอดรถของโครงการ และถนนสาธารณะหน้าโครงการ - โครงการมีการติดตั้งป้ายแสดงทิศทางการเดินรถเข้า - ออกพื้นที่โครงการ และป้ายจำกัดความเร็ว เพื่อลดอุบัติเหตุในการเดินรถ และไม่ก่อให้เกิดความสับสนของผู้ขับขี่ ทำให้การเคลื่อนตัวของรถในโครงการและบริเวณทางเข้า-ออกโครงการ สามารถทำได้อย่างสะดวกและปลอดภัย	- - -	รูปภาพที่ 2.54 ทางเข้า-ออกโครงการ รูปภาพที่ 2.7 กล้องวงจรปิดบริเวณด้านหน้าโครงการ รูปภาพที่ 2.9 ป้ายแสดงทิศทางการเดินรถเข้า -ออกโครงการ รูปภาพที่ 2.10 ป้ายจำกัดความเร็ว 30 กิโลเมตร/ชั่วโมง



ผลการดำเนินการตามมาตรการป้องกันและแก้ไขผลกระทบสิ่งแวดล้อมของโครงการ โรงแรม มารีน่า เฮาส์ มวยไทย ในระยะดำเนินการ แสดงดังตารางที่ 2.1

ตารางที่ 2.1 ผลการปฏิบัติตามมาตรการป้องกัน และแก้ไขผลกระทบสิ่งแวดล้อมของ โครงการ โรงแรม มารีน่า เฮาส์ มวยไทย (ต่อ)

มาตรการป้องกันและแก้ไขผลกระทบสิ่งแวดล้อม	ผลการปฏิบัติตามมาตรการป้องกันและแก้ไขผลกระทบสิ่งแวดล้อม ช่วงดำเนินการ	ปัญหา อุปสรรค ที่ไม่สามารถปฏิบัติตามมาตรการและแนวทางแก้ไข	อ้างอิง
<b>4.6 สาธารณสุขและสุขภาพ (ต่อ)</b> (9) จัดให้มีไฟฟ้าส่องสว่างบริเวณทางเข้า-ออกพื้นที่โครงการให้สามารถมองเห็นได้ชัดเจนในการเวลากลางคืน (10) ควบคุมมิให้ผู้เข้ามาใช้บริการของโครงการ จอดรถบริเวณทางเข้า-ออกโครงการ และตามแนวนอนสาธารณะ เพื่อไม่ให้กีดขวางการจราจรของรถที่สัญจรบนถนนสาธารณะด้านหน้าโครงการ (11) ติดตั้งป้ายชื่อโครงการลูกศรแสดงทิศทางบริเวณทางเข้า-ออกโครงการ ที่สามารถเห็นได้ชัดเจน และในระยะทางพอสมควรที่จะชะลอรถได้ทัน ก่อนเข้าสู่โครงการได้อย่างปลอดภัย (12) แจ้งผู้ให้บริการภายในโครงการทราบ โดยระบุไว้ในคู่มือผู้ให้บริการ ห้ามมิให้จอดรถบริเวณทางเข้า-ออกโครงการ และตามแนวนอนสาธารณะ เพื่อไม่ให้กีดขวางการจราจรของรถที่สัญจรบนถนนสาธารณะด้านหน้าโครงการ	- โครงการมีการติดตั้งไฟฟ้าส่องสว่างบริเวณทางเข้า - ออกโครงการ ซึ่งสว่างเพียงพอต่อการสัญจรภายในโครงการ - โครงการมีการจัดเตรียมพื้นที่ไว้เพียงพอสำหรับจอดรถภายในโครงการ อีกทั้งมีเจ้าหน้าที่รักษาความปลอดภัยคอยอำนวยความสะดวกและควบคุมดูแลเรื่องการจราจรอยู่ตลอด 24 ชั่วโมง - โครงการมีการติดตั้งป้ายชื่อโครงการ ลูกศรแสดงทิศทางการเดินรถเข้า -ออกพื้นที่โครงการ ซึ่งสามารถมองเห็นได้ชัดเจน และอยู่ในระยะทางพอสมควรที่จะชะลอรถได้ทัน ก่อนเข้าสู่โครงการได้อย่างปลอดภัย - โครงการมีการแจ้งให้ผู้เข้าพักรับทราบถึงกฎระเบียบในการเข้าพัก และจัดเตรียมพื้นที่ไว้เพียงพอสำหรับจอดรถภายในโครงการ อีกทั้งมีเจ้าหน้าที่รักษาความปลอดภัยคอยอำนวยความสะดวกและควบคุมดูแลเรื่องการจราจรอยู่ตลอด 24 ชั่วโมง	- - - -	รูปภาพที่ 2.8 ไฟฟ้าส่องสว่างบริเวณทางเข้า-ออก โครงการ รูปภาพที่ 2.4 พื้นที่สำหรับจอดรถภายในโครงการ รูปภาพที่ 2.5 ป้ายชื่อโครงการ รูปภาพที่ 2.9 ป้ายแสดงทิศทางการเดินรถเข้า -ออกโครงการ รูปภาพที่ 2.4 พื้นที่สำหรับจอดรถภายในโครงการ

ผลการดำเนินการตามมาตรการป้องกันและแก้ไขผลกระทบสิ่งแวดล้อมของโครงการ โรงแรม มารีน่า เฮาส์ มวยไทย ในระยะดำเนินการ แสดงดังตารางที่ 2.1

ตารางที่ 2.1 ผลการปฏิบัติตามมาตรการป้องกัน และแก้ไขผลกระทบสิ่งแวดล้อมของ โครงการ โรงแรม มารีน่า เฮาส์ มวยไทย (ต่อ)

มาตรการป้องกันและแก้ไขผลกระทบสิ่งแวดล้อม	ผลการปฏิบัติตามมาตรการป้องกันและแก้ไขผลกระทบสิ่งแวดล้อม ช่วงดำเนินการ	ปัญหา อุปสรรค ที่ไม่สามารถปฏิบัติตามมาตรการและแนวทางแก้ไข	อ้างอิง
<b>4.6 สาธารณสุขและสุขภาพ (ต่อ)</b> <b>ด้านอุบัติเหตุ</b> (1) โครงการได้จัดให้มีระบบป้องกันอัคคีภัยตามที่กฎหมายกำหนด (2) จัดให้มีเจ้าหน้าที่รักษาความปลอดภัย หมุนเวียนทำหน้าที่ตรวจตราความเป็นระเบียบเรียบร้อยและรักษาความปลอดภัยในชีวิตและทรัพย์สินของผู้พักอาศัยภายในโครงการ ตลอด 24 ชั่วโมง (3) จัดให้มีการติดตั้งกล้องโทรทัศน์วงจรปิดโดยรอบพื้นที่โครงการ และทางเข้า-ออกทั้งหมด รวมถึงได้จัดให้มีระบบกล้องวงจรปิด (CCTV) บริเวณด้านหน้าโครงการ โดยให้มุมกล้องมองเห็นถนนสาธารณะได้ชัดเจน และให้เชื่อมต่อกับระบบกล้องวงจรปิด (CCTV) ของจังหวัดภูเก็ต (4) จัดให้มีมาตรการ/แผนฉุกเฉิน หรือแผนอพยพรวมถึงมาตรการบรรเทาสาธารณภัยภายนอกเพื่อความสะดวกรวดเร็วเมื่อเกิดเหตุการณ์ฉุกเฉินรวมถึงจัดให้มีการฝึกซ้อมดับเพลิงและอพยพหนีไฟอย่างน้อยปีละ 1 ครั้ง แก่พนักงานโครงการ โดยผู้ที่มีความรู้และความชำนาญจากหน่วยงานบรรเทาสาธารณภัย	- โครงการมีการติดตั้งอุปกรณ์ป้องกันอัคคีภัยตามที่กฎหมายกำหนด พร้อมทั้งมีเจ้าหน้าที่ประจำโครงการคอยตรวจสอบการทำงานอยู่เป็นประจำทุกเดือน - โครงการมีเจ้าหน้าที่รักษาความปลอดภัย หมุนเวียนทำหน้าที่ตรวจตราความเป็นระเบียบเรียบร้อยและรักษาความปลอดภัยในชีวิตและทรัพย์สินของผู้ใช้บริการภายในโครงการตลอด 24 ชั่วโมง - โครงการมีการติดตั้งกล้องวงจรปิดกระจายโดยทั่วบริเวณพื้นที่โครงการ รวมทั้งบริเวณด้านหน้าโครงการ โดยมุมกล้องมองเห็นทั้งที่จอดรถของโครงการ และถนนสาธารณะหน้าโครงการ - โครงการมีแผนฉุกเฉิน หรือแผนอพยพ และมีการฝึกอบรมวิธีการใช้อุปกรณ์ป้องกันอัคคีภัยและฝึกอบรมแผนการซ้อมหนีไฟและอพยพย้ายคน เมื่อเกิดเหตุเพลิงไหม้แก่เจ้าหน้าที่พนักงานของโครงการ และผู้เข้าพักในโครงการ โดยดำเนินการ 1 ครั้ง/ปี ทางโครงการได้ดำเนินการซ้อมฯ ล่าสุดเมื่อวันที่ 26 สิงหาคม 2567	- - - - ในรอบเดือนมกราคม - มิถุนายน 2568 ทางโครงการยังไม่ได้ดำเนินการซ้อมอพยพหนีไฟ เนื่องจากยังไม่ถึงรอบดำเนินการ ซึ่งมีแผนดำเนินการในรอบเดือนกรกฎาคม - ธันวาคม 2568	รูปภาพที่ 2.37 อุปกรณ์ป้องกันและระงับอัคคีภัย รูปภาพที่ 2.3 เจ้าหน้าที่รักษาความปลอดภัย รูปภาพที่ 2.7 กล้องวงจรปิดบริเวณด้านหน้าโครงการ เอกสารแนบที่ 6 แผนสำหรับอพยพหนีไฟ รูปภาพที่ 2.58 การซ้อมอพยพหนีไฟ เอกสารแนบที่ 13 รายงานการซ้อมอพยพหนีไฟ

ผลการดำเนินการตามมาตรการป้องกันและแก้ไขผลกระทบสิ่งแวดล้อมของโครงการ โรงแรม มารีน่า เฮาส์ มวยไทย ในระยะดำเนินการ แสดงดังตารางที่ 2.1

ตารางที่ 2.1 ผลการปฏิบัติตามมาตรการป้องกัน และแก้ไขผลกระทบสิ่งแวดล้อมของ โครงการ โรงแรม มารีน่า เฮาส์ มวยไทย (ต่อ)

มาตรการป้องกันและแก้ไขผลกระทบสิ่งแวดล้อม	ผลการปฏิบัติตามมาตรการป้องกันและแก้ไขผลกระทบสิ่งแวดล้อม ช่วงดำเนินการ	ปัญหา อุปสรรค ที่ไม่สามารถปฏิบัติตามมาตรการและแนวทางแก้ไข	อ้างอิง
<p><b>4.6 สาธารณสุขและสุขภาพ (ต่อ)</b></p> <p>(5) จัดตั้งทีมปฏิบัติการฉุกเฉินของโครงการ และให้มีการฝึกอบรมเจ้าหน้าที่ภายในทีม รวมถึงเจ้าหน้าที่ที่เกี่ยวข้องให้มีความรู้ความชำนาญในการปฏิบัติการตามมาตรการ/แผนฉุกเฉิน</p> <p>(6) จัดให้มีการฝึกอบรมหลักสูตรการปฐมพยาบาลให้แก่พนักงานที่จะทำหน้าที่เป็นฝ่ายปฐมพยาบาล เพื่อให้ความช่วยเหลือแก่ผู้พักอาศัยกรณีฉุกเฉิน</p> <p>(7) โครงการจะดูแล และควบคุมคุณภาพน้ำในสระว่ายน้ำถูกสุขลักษณะตามหลักเกณฑ์ด้านสุขลักษณะในการควบคุมการประกอบกิจการสระว่ายน้ำหรือกิจกรรมอื่นๆ ในทำนองเดียวกันตามคำแนะนำของคณะกรรมการสาธารณสุขฉบับที่ 1/2550 วันที่ 20 มกราคม 2550</p> <p>(8) ประชาสัมพันธ์ให้ผู้พักอาศัยในโครงการทราบเกี่ยวกับหมายเลขโทรศัพท์ในกรณีเกิดเหตุต่างๆ เช่น ไฟไหม้</p>	<p>โครงการมีแผนฉุกเฉิน หรือแผนอพยพ และมีการฝึกอบรมวิธีการใช้อุปกรณ์ป้องกันอัคคีภัยและฝึกอบรมแผนการซ้อมหนีไฟและอพยพย้ายคน เมื่อเกิดเหตุเพลิงไหม้แก่เจ้าหน้าที่พนักงานของโครงการ และผู้เข้าพักในโครงการ โดยดำเนินการ 1 ครั้ง/ปี ทางโครงการได้ดำเนินการซ้อมฯ ล่าสุดเมื่อวันที่ 26 สิงหาคม 2567</p> <p>- โครงการมีเจ้าหน้าที่ประจำโครงการคอยดำเนินการตรวจสอบและควบคุมคุณภาพน้ำในสระว่ายน้ำอยู่เป็นประจำตลอดระยะเวลาที่เปิดดำเนินการ และมีการเก็บน้ำและตรวจวิเคราะห์โดยห้องปฏิบัติการเอกชนเป็นประจำทุกปี</p> <p>- โครงการมีการรวบรวมเบอร์โทรศัพท์ฉุกเฉิน ติดไว้บริเวณแผนกต้อนรับของโครงการ ซึ่งสามารถมองเห็นได้ชัดเจน</p>	<p>- ในรอบเดือนมกราคม - มิถุนายน 2568 ทางโครงการยังไม่ได้ดำเนินการซ้อมอพยพหนีไฟ เนื่องจากยังไม่ถึงรอบดำเนินการ ซึ่งมีแผนดำเนินการในรอบเดือนกรกฎาคม - ธันวาคม 2568</p> <p>-</p> <p>-</p>	<p>เอกสารแนบที่ 6 แผนสำหรับอพยพหนีไฟ</p> <p>รูปภาพที่ 2.58 การซ้อมอพยพหนีไฟ</p> <p>เอกสารแนบที่ 13 รายงานการซ้อมอพยพหนีไฟ</p> <p>เอกสารแนบที่ 9 รายงานการตรวจเช็คค่าเคมี สระว่ายน้ำ</p> <p>รูปภาพที่ 2.42 เบอร์โทรศัพท์ฉุกเฉิน</p>

ผลการติดตามตรวจสอบคุณภาพสิ่งแวดล้อมตามมาตรการติดตามตรวจสอบคุณภาพสิ่งแวดล้อมของโครงการ โรงแรม มารีน่า เฮาส์ มวยไทย ในระยะดำเนินการ แสดงดังตารางที่ 2.2

ตารางที่ 2.2 แบบรายงานผลการปฏิบัติตามมาตรการติดตามตรวจสอบผลกระทบสิ่งแวดล้อมโครงการ โรงแรม มารีน่า เฮาส์ มวยไทย

มาตรการติดตามตรวจสอบผลกระทบสิ่งแวดล้อม	ผลการปฏิบัติตามมาตรการป้องกันและแก้ไขผลกระทบสิ่งแวดล้อม ช่วงดำเนินการ	ปัญหา อุปสรรค ที่ไม่สามารถปฏิบัติตามมาตรการและแนวทางแก้ไข	อ้างอิง
<b>1. ทรัพยากรกายภาพ</b> <b>1.1 สภาพภูมิประเทศ</b> (1) ตรวจสอบระยะถอยร่นของโครงการตามที่กฎหมายกำหนด โดยไม่ก่อสร้างอาคารหรือสิ่งปลูกสร้างในพื้นที่ดังกล่าว ทุก 6 เดือน ตลอดระยะเวลาดำเนินการ (2) ดูแลรักษาดินไม้ให้เจริญงอกงามอยู่เสมอ และปลูกต้นไม้ทดแทนกรณีต้นไม้ตาย ทุก 6 เดือน ตลอดระยะเวลาดำเนินการ	- โครงการได้จัดให้มีพื้นที่ว่างปราศจากสิ่งปกคลุม และมีการมีการควบคุม และดูแลสภาพภายในโครงการให้เป็นไปตามแบบภูมิสถาปัตยกรรมที่ออกแบบไว้ อีกทั้งจัดให้มีคนสวนคอยดูแลพื้นที่สีเขียว ซึ่งประกอบด้วยสวนหย่อมให้มีสภาพที่สวยงาม ตามที่กำหนดไว้ในมาตรการ	-	รูปภาพที่ 2.1 พื้นที่สีเขียวและงานดูแลสวน
<b>1.2 การชะล้างพังทลายของดิน</b> - ไม่มีมาตรการกำหนด	- ไม่มีมาตรการกำหนด	-	-
<b>1.3 การเกิดแผ่นดินไหวและสึนามิ</b> - ไม่มีมาตรการกำหนด	- ไม่มีมาตรการกำหนด	-	-

ผลการติดตามตรวจสอบคุณภาพสิ่งแวดล้อมตามมาตรการติดตามตรวจสอบคุณภาพสิ่งแวดล้อมของโครงการ โรงแรม มารีน่า เฮาส์ มวยไทย ในระยะดำเนินการ แสดงดังตารางที่ 2.2

ตารางที่ 2.2 แบบรายงานผลการปฏิบัติตามมาตรการติดตามตรวจสอบผลกระทบสิ่งแวดล้อมโครงการ โรงแรม มารีน่า เฮาส์ มวยไทย (ต่อ)

มาตรการติดตามตรวจสอบผลกระทบสิ่งแวดล้อม	ผลการปฏิบัติตามมาตรการป้องกันและแก้ไขผลกระทบสิ่งแวดล้อม ช่วงดำเนินการ	ปัญหา อุปสรรค ที่ไม่สามารถปฏิบัติตามมาตรการและแนวทางแก้ไข	อ้างอิง
<b>1.4 คุณภาพอากาศ</b> (1) ตรวจสอบสภาพถนนที่ใช้เป็นเส้นทางเข้า-ออกของโครงการ หากมีการชำรุดต้องทำการซ่อมแซมทันที และดูแลรักษาสภาพถนนและทางเดินรถในพื้นที่โครงการให้สะอาด เดือนละ 1 ครั้ง ตลอดระยะเวลาดำเนินการ (2) ตรวจสอบดูแลพื้นที่สีเขียวในโครงการให้มีสภาพสวยงามตลอดระยะดำเนินการ	- โครงการมีเจ้าหน้าที่คอยดำเนินการตรวจสอบสภาพถนนที่ใช้เป็นเส้นทางเข้า-ออกของโครงการ ให้มีสภาพที่สมบูรณ์และพร้อมใช้งาน รวมทั้งมีการฉีดล้างทำความสะอาด เพื่อป้องกันการฟุ้งกระจายของฝุ่น เป็นประจำทุกเดือน อยู่ตลอดระยะเวลาที่เปิดดำเนินการ - โครงการมีคนสวนคอยดูแลพื้นที่สีเขียว ซึ่งประกอบด้วยสวนหย่อม พืชคลุมดิน และไม้ยืนต้น ให้มีสภาพที่สวยงาม ปัจจุบันพื้นที่สีเขียวของโครงการอยู่ในสภาพที่สมบูรณ์ หากพบมีต้นไม้ได้รับความเสียหายหรือตาย จะดำเนินการปลูกใหม่ทดแทนโดยทันที	- -	รูปภาพที่ 2.12 การล้างทำความสะอาดพื้นถนน รูปภาพที่ 2.1 พื้นที่สีเขียวและงานดูแลสวน
<b>1.5 ระดับเสียงและการสั่นสะเทือน</b> - ไม่มีมาตรการกำหนด	- ไม่มีมาตรการกำหนด	-	-
<b>2. ทรัพยากรชีวภาพ</b> <b>2.1 ทรัพยากรชีวภาพบนบก</b> - ไม่มีมาตรการกำหนด	- ไม่มีมาตรการกำหนด	-	-

ผลการติดตามตรวจสอบคุณภาพสิ่งแวดล้อมตามมาตรการติดตามตรวจสอบคุณภาพสิ่งแวดล้อมของโครงการ โรงแรม มารีน่า เฮาส์ มวยไทย ในระยะดำเนินการ แสดงดังตารางที่ 2.2

ตารางที่ 2.2 แบบรายงานผลการปฏิบัติตามมาตรการติดตามตรวจสอบผลกระทบสิ่งแวดล้อมโครงการ โรงแรม มารีน่า เฮาส์ มวยไทย (ต่อ)

มาตรการติดตามตรวจสอบผลกระทบสิ่งแวดล้อม	ผลการปฏิบัติตามมาตรการป้องกันและแก้ไขผลกระทบสิ่งแวดล้อม <u>ช่วงดำเนินการ</u>	ปัญหา อุปสรรค ที่ไม่สามารถปฏิบัติตามมาตรการและแนวทางแก้ไข	อ้างอิง
<b>3. คุณค่าการใช้ประโยชน์ของมนุษย์</b> <b>3.1 การใช้ที่ดิน</b> - ไม่มีมาตรการกำหนด	- ไม่มีมาตรการกำหนด	-	-
<b>3.2 การใช้น้ำ</b> (1) ตรวจสอบระบบเส้นท่อประปาของโครงการ เพื่อหาจุดแนวแตกหรือรั่วซึม และรีบซ่อมบำรุงหากพบการชำรุดตลอดระยะเวลาดำเนินการ  (2) ตรวจสอบโครงสร้างบ่อเก็บน้ำใต้ดิน ให้มีความมั่นคงแข็งแรง ไม่มีรอยร้าวและรอยร้าว ที่จะทำให้การปนเปื้อนของน้ำภายนอกเข้าสู่บ่อเก็บน้ำได้ ทุกๆ 6 เดือน (3) ล้างบ่อเก็บน้ำสำรองทุก 6 เดือน	- โครงการมีเจ้าหน้าที่คอยดำเนินการตรวจสอบตรวจสอบโครงสร้างของบ่อเก็บน้ำหาจุดแนวแตกหรือรั่วซึม ระบบท่อน้ำ ก๊อกน้ำและสุขภัณฑ์ต่างๆ ภายในโครงการเป็นประจำทุกเดือน หากพบชำรุดเสียหายจะดำเนินการซ่อมแซมหรือเปลี่ยนใหม่โดยทันที  - โครงการมีการล้างทำความสะอาดบ่อเก็บน้ำอยู่เป็นประจำ โดยดำเนินการปีละ 1 ครั้ง หรือเมื่อพบว่ามียตะกอนปะปนออกมากับน้ำใช้ในอาคาร อีกทั้งยังมีการ Backwash ระบบอยู่เป็นประจำเพื่อดูแลรักษาให้สารกรองยังคงมีประสิทธิภาพที่ดีต่อการใช้งาน	-	รูปภาพที่ 2.30 การตรวจสอบระบบประปา  <b>เอกสารแนบที่ 8</b> รายงานการตรวจสอบระบบท่อน้ำ ก๊อกน้ำ และสุขภัณฑ์  -
<b>3.3 การจัดการน้ำเสีย</b> (1) ตรวจวัดคุณภาพน้ำทิ้ง โดยเก็บและวิเคราะห์ตัวอย่างด้วยวิธีมาตรฐาน ทุก 1 เดือน ตลอดระยะเวลาดำเนินการ	- โครงการมีการว่าจ้างบริษัท บีเค เนเจอร์ ทอร์ส จำกัด ให้เข้ามาดำเนินการเก็บตัวอย่างและตรวจวิเคราะห์คุณภาพน้ำทิ้งก่อนเข้าระบบ และน้ำทิ้งหลังผ่านระบบบำบัด เป็นประจำทุกเดือน ตามที่มาตรการกำหนด	-	<b>เอกสารแนบที่ 4</b> ผลการตรวจติดตามคุณภาพสิ่งแวดล้อม

ผลการติดตามตรวจสอบคุณภาพสิ่งแวดล้อมตามมาตรการติดตามตรวจสอบคุณภาพสิ่งแวดล้อมของโครงการ โรงแรม มารีน่า เฮาส์ มวยไทย ในระยะดำเนินการ แสดงดังตารางที่ 2.2

ตารางที่ 2.2 แบบรายงานผลการปฏิบัติตามมาตรการติดตามตรวจสอบผลกระทบสิ่งแวดล้อมโครงการ โรงแรม มารีน่า เฮาส์ มวยไทย (ต่อ)

มาตรการติดตามตรวจสอบผลกระทบสิ่งแวดล้อม	ผลการปฏิบัติตามมาตรการป้องกันและแก้ไขผลกระทบสิ่งแวดล้อม <u>ช่วงดำเนินการ</u>	ปัญหา อุปสรรค ที่ไม่สามารถปฏิบัติตามมาตรการและแนวทางแก้ไข	อ้างอิง
<b>3.4 การระบายน้ำและการป้องกันน้ำท่วม</b> (1) ตรวจสอบบ่อบำบัดน้ำ รางระบายน้ำ และบ่อดักขยะภายในโครงการไม่ให้มีเศษขยะตกค้าง อย่างน้อย 6 เดือน/ครั้ง (เพิ่มความถี่ในฤดูฝน 1 เดือน/ครั้ง) ตลอดระยะเวลาดำเนินการ (2) ขุดลอกตะกอนและทำความสะอาดทางระบายน้ำ อย่างน้อย 6 เดือน/ครั้ง (เพิ่มความถี่ในฤดูฝน 1 เดือน/ครั้ง) ตลอดระยะเวลาดำเนินการ	- โครงการมีเจ้าหน้าที่ประจำโครงการคอยดำเนินการตรวจสอบการทำงานของระบบระบายภายในโครงการ ให้สามารถทำงานได้อย่างเต็มประสิทธิภาพ หากพบมีขยะ หรือสิ่งกีดขวางการระบายน้ำ จะดำเนินการ กำจัด หรือขุดลอกตะกอนโดยทันที โดยดำเนินการทุก 6 เดือน และมีการเพิ่มความถี่ในช่วงฤดูฝน	-	รูปภาพที่ 2.32 การขุดลอกตะกอน
<b>3.5 การจัดการมูลฝอย และสิ่งปฏิกูล</b> (1) ตรวจสอบถังขยะให้อยู่ในสภาพดีอยู่เสมอ กรณีชำรุดต้องดำเนินการแก้ไขในทันที ทุก 1 เดือน ตลอดระยะเวลาดำเนินการ (2) ตรวจสอบการคัดแยกขยะแต่ละประเภท (3) ตรวจสอบความสะอาดของห้องพักขยะรวม และประตูห้องพักขยะรวมให้มีสภาพดีอยู่เสมอ กรณีชำรุดต้องดำเนินการแก้ไขในทันที ทุก 1 เดือน ตลอดระยะเวลาดำเนินการ (4) ตรวจสอบการเก็บขยะมิให้มีการตกค้าง	- โครงการมีพนักงานประจำโครงการคอยดำเนินการคัดแยกขยะจากต้นทาง ล้างทำความสะอาดบริเวณจุดพักมูลฝอยรวมของโครงการรวมทั้งดำเนินการตรวจสอบสภาพของถังรองรับมูลฝอย และล้างทำความสะอาดทุกครั้งที่รถเก็บขนมูลฝอยเข้ามาเก็บขนไปกำจัด โดยไม่มีขยะเปียกและขยะแห้งตกค้างภายในโครงการ	-	รูปภาพที่ 2.36 การล้างทำความสะอาดถังรองรับมูลฝอย รูปภาพที่ 2.35 ถังขยะแบบแยกประเภท

ผลการติดตามตรวจสอบคุณภาพสิ่งแวดล้อมตามมาตรการติดตามตรวจสอบคุณภาพสิ่งแวดล้อมของโครงการ โรงแรม มารีน่า เฮาส์ มวยไทย ในระยะดำเนินการ แสดงดังตารางที่ 2.2

ตารางที่ 2.2 แบบรายงานผลการปฏิบัติตามมาตรการติดตามตรวจสอบผลกระทบสิ่งแวดล้อมโครงการ โรงแรม มารีน่า เฮาส์ มวยไทย (ต่อ)

มาตรการติดตามตรวจสอบผลกระทบสิ่งแวดล้อม	ผลการปฏิบัติตามมาตรการป้องกันและแก้ไขผลกระทบสิ่งแวดล้อม <u>ช่วงดำเนินการ</u>	ปัญหา อุปสรรค ที่ไม่สามารถปฏิบัติตามมาตรการและแนวทางแก้ไข	อ้างอิง
<b>3.6 การจราจร</b> (1) ตรวจสอบป้ายสัญญาณจราจรต่างๆ ให้มีสภาพดีอยู่เสมอทุก 6 เดือน ตลอดระยะเวลาดำเนินการ	- โครงการมีเจ้าหน้าที่ประจำโครงการคอยดำเนินการตรวจสอบสภาพของป้ายสัญญาณจราจรต่างๆ ภายในโครงการ หากพบสีซีด หรือชำรุดเสียหาย จะดำเนินการซ่อมแซมหรือเปลี่ยนใหม่โดยทันที โดยดำเนินการทุก 6 เดือน ตลอดระยะเวลาดำเนินการ	-	<b>รูปภาพที่ 2.9</b> ป้ายแสดงทิศทางการเดินรถเข้า -ออกโครงการ <b>รูปภาพที่ 2.10</b> ป้ายจำกัดความเร็ว 30 กิโลเมตร/ชั่วโมง
<b>3.7 การใช้ไฟฟ้า</b> (1) ตรวจสอบการทำงานของระบบไฟฟ้าและซ่อมบำรุงระบบไฟฟ้า และอุปกรณ์ไฟฟ้าภายในโครงการ และรีบแก้ไขหากพบการชำรุดด้วย ตรวจสอบทุก 1 เดือน ตลอดระยะเวลาดำเนินการ	- โครงการมีเจ้าหน้าที่ประจำโครงการคอยดำเนินการตรวจสอบการทำงานของระบบไฟฟ้าและซ่อมบำรุงระบบไฟฟ้า และอุปกรณ์ไฟฟ้าภายในโครงการ ให้สามารถทำงานได้อย่างเต็มประสิทธิภาพ เป็นประจำทุก 1 เดือนตลอดระยะเวลาที่เปิดดำเนินการ หากพบชำรุดเสียหายจะดำเนินการซ่อมแซม หรือเปลี่ยนใหม่โดยทันที	-	<b>รูปภาพที่ 2.23</b> การตรวจสอบการทำงานของระบบไฟฟ้า
<b>3.8 การบดบังทิศทางลมและการบดบังแสงแดดบริเวณข้างเคียง</b> - ไม่มีมาตรการกำหนด	- ไม่มีมาตรการกำหนด	-	-
<b>3.9 การบดบังคลื่นวิทยุ และโทรทัศน์</b> - ไม่มีมาตรการกำหนด	- ไม่มีมาตรการกำหนด	-	-



ผลการติดตามตรวจสอบคุณภาพสิ่งแวดล้อมตามมาตรการติดตามตรวจสอบคุณภาพสิ่งแวดล้อมของโครงการ โรงแรม มารีน่า เฮาส์ มวยไทย ในระยะดำเนินการ แสดงดังตารางที่ 2.2

ตารางที่ 2.2 แบบรายงานผลการปฏิบัติตามมาตรการติดตามตรวจสอบผลกระทบสิ่งแวดล้อมโครงการ โรงแรม มารีน่า เฮาส์ มวยไทย (ต่อ)

มาตรการติดตามตรวจสอบผลกระทบสิ่งแวดล้อม	ผลการปฏิบัติตามมาตรการป้องกันและแก้ไขผลกระทบสิ่งแวดล้อม ช่วงดำเนินการ	ปัญหา อุปสรรค ที่ไม่สามารถปฏิบัติตามมาตรการและแนวทางแก้ไข	อ้างอิง
<b>4. คุณค่าต่อคุณภาพชีวิต</b> <b>4.1 สภาพเศรษฐกิจและสังคม</b> - ไม่มีมาตรการกำหนด	- ไม่มีมาตรการกำหนด	-	-
<b>4.2 อาชีวอนามัยและความปลอดภัย</b> <b>ด้านคุณภาพน้ำ</b> (1) ทดสอบค่า $Cl_2$ , pH ในตอนเช้า 1 ครั้ง ก่อนปิดสระอีก 1 ครั้ง พร้อมปรับแต่งคุณภาพน้ำ เติมน้ำเค็มที่ขาดทันที (2) ตรวจสอบโคลิฟอร์มทั้งหมด (Toatal Coliform Bacteria) โดยวิธี MPN (Most Probable Numbers) ในอัตราส่วน 100 มิลลิลิตร (3) เช็กระดับน้ำในถังสำรองน้ำ Surge Tank ให้มีเพียงพอตลอดเวลาพร้อมที่จะเดินเครื่องระบบกรอง (4) เช็คความดันที่เกจวัดความดันของเครื่องกรองว่าถึงเวลาล้างเครื่องกรองหรือไม่ พร้อมทั้งให้เปิดวาล์วไล่อากาศที่เครื่องกรอง (5) ดูดตะกอนพื้นสระน้ำ ทำความสะอาดบริเวณสระน้ำ และอุปกรณ์ต่างๆ ภายในสระ	- โครงการมีเจ้าหน้าที่คอยดำเนินการตรวจวัดคุณภาพน้ำเบื้องต้นในรายการค่าความเป็นกรด-ด่าง (pH), ปริมาณคลอรีนอิสระคงเหลือ (Free Chlorine) เป็นประจำทุกวันตลอดระยะเวลาที่เปิดดำเนินการ - โครงการมีการว่าจ้างบริษัทเอกชนให้เข้ามาดำเนินการเก็บตัวอย่างและตรวจวิเคราะห์คุณภาพน้ำในรายการ Total Coliform Bacteria, Fecal Coliform Bacteria, <i>Escherichia coli</i> , <i>S.aureus</i> และ <i>P.aeruginosa</i> เป็นประจำทุกเดือน - โครงการมีเจ้าหน้าที่ประจำโครงการคอยดำเนินการตรวจสอบความสมบูรณ์ขององค์ประกอบสระว่ายน้ำ และอุปกรณ์ส่วนครบของสระว่ายน้ำ รวมทั้งดูดตะกอนพื้นสระน้ำ ทำความสะอาดบริเวณสระน้ำ และอุปกรณ์ต่างๆ ภายในสระเป็นประจำทุกวัน ตลอดระยะเวลาที่เปิดดำเนินการ	- - -	เอกสารแนบที่ 9 รายงานการตรวจเช็คค่าเคมี สระว่ายน้ำ เอกสารแนบที่ 9 รายงานการตรวจเช็คค่าเคมี สระว่ายน้ำ เอกสารแนบที่ 4 ผลการตรวจติดตามคุณภาพสิ่งแวดล้อม รูปภาพที่ 2.59 การทำความสะอาดสระว่ายน้ำ

ผลการติดตามตรวจสอบคุณภาพสิ่งแวดล้อมตามมาตรการติดตามตรวจสอบคุณภาพสิ่งแวดล้อมของโครงการ โรงแรม มารีน่า เฮาส์ มวยไทย ในระยะดำเนินการ แสดงดังตารางที่ 2.2  
ตารางที่ 2.2 แบบรายงานผลการปฏิบัติตามมาตรการติดตามตรวจสอบผลกระทบสิ่งแวดล้อมโครงการ โรงแรม มารีน่า เฮาส์ มวยไทย (ต่อ)

มาตรการติดตามตรวจสอบผลกระทบสิ่งแวดล้อม	ผลการปฏิบัติตามมาตรการป้องกันและแก้ไขผลกระทบสิ่งแวดล้อม ช่วงดำเนินการ	ปัญหา อุปสรรค ที่ไม่สามารถปฏิบัติตามมาตรการและแนวทางแก้ไข	อ้างอิง
<b>4.2 อาชีวอนามัยและความปลอดภัย (ต่อ)</b> (6) เดินเครื่องระบบกรองตามตารางเวลา (7) ตรวจสอบตำแหน่งเปิด-ปิดของวาล์วในห้องเครื่องให้อยู่ในตำแหน่งที่ถูกต้อง และอยู่ในสภาพที่ปกติ (8) ตรวจสอบโดยสังเกตดูว่าโครงสร้างสระว่ายน้ำมีการแตกร้าวหรือไม่ รวมไปถึงพื้นกระเบื้อง และป้ายบอกระดับความลึก ถ้าพบมีความเสียหายเกิดขึ้นให้ซ่อมบำรุงทันที ตรวจสอบทุกๆ 6 เดือน ตลอดระยะเวลาดำเนินการ (9) พื้น ผนัง เกรดตั้ง : ชัดกระเบื้อง พื้น ผนัง เกรดตั้ง โดยเฉพาะร่องยาแนวกระเบื้องจะต้องขาวสะอาด สัปดาห์ละ 1 ครั้ง โดยแบ่งชัดเป็นช่วงๆ ในแต่ละวัน หากขัดพื้น ให้ได้ความสกปรกลงที่ MAIN DRAIN (10) บันได สไลด์ กระดานกระโดด : ทำความสะอาดบันได สไลด์ กระดานกระโดด สัปดาห์ละ 1 ครั้ง	- โครงการมีเจ้าหน้าที่ประจำโครงการคอยดำเนินการตรวจสอบความสมบูรณ์ขององค์ประกอบสระว่ายน้ำ และอุปกรณ์ส่วนครบของสระว่ายน้ำ เช่น กระเบื้องปูพื้น และผนังสระว่ายน้ำ รวบรวม บันได อุปกรณ์เครื่องกรองน้ำ และปั้มน้ำ และฝาปิดรางน้ำล้นรอบสระ อุปกรณ์ช่วยชีวิต และตรวจสอบไฟส่องสว่างบริเวณสระว่ายน้ำเป็นประจำทุกวัน หากพบอุปกรณ์ชำรุด จะดำเนินการซ่อมแซมแก้ไขโดยทันที	-	-

ผลการติดตามตรวจสอบคุณภาพสิ่งแวดล้อมตามมาตรการติดตามตรวจสอบคุณภาพสิ่งแวดล้อมของโครงการ โรงแรม มารีน่า เฮาส์ มวยไทย ในระยะดำเนินการ แสดงดังตารางที่ 2.2

ตารางที่ 2.2 แบบรายงานผลการปฏิบัติตามมาตรการติดตามตรวจสอบผลกระทบสิ่งแวดล้อมโครงการ โรงแรม มารีน่า เฮาส์ มวยไทย (ต่อ)

มาตรการติดตามตรวจสอบผลกระทบสิ่งแวดล้อม	ผลการปฏิบัติตามมาตรการป้องกันและแก้ไขผลกระทบสิ่งแวดล้อม ช่วงดำเนินการ	ปัญหา อุปสรรค ที่ไม่สามารถปฏิบัติตามมาตรการและแนวทางแก้ไข	อ้างอิง
<p><b>4.2 อาชีวอนามัยและความปลอดภัย (ต่อ)</b></p> <p>(11) จัดให้มีอุปกรณ์ช่วยชีวิตประจำสระว่ายน้ำ พร้อมตรวจสอบให้อยู่ในสภาพดี สามารถใช้งานได้ทันที โดยตรวจสอบสภาพทุกวัน</p> <ul style="list-style-type: none"> <li>• โคมช่วยชีวิต อย่างน้อย 2 อัน</li> <li>• ห่วงชูชีพ ขนาดเส้นผ่านศูนย์กลางภายใน 15 นิ้ว หรือทุ่นลอยผูกเอาไว้กับเชือก ยาวไม่น้อยกว่าความกว้างของสระว่ายน้ำ อย่างน้อย 2 อัน</li> <li>• ไม้ช่วยชีวิต หรือวัตถุอื่นใด ที่มีความยาวไม่น้อยกว่า 3.50 เมตร น้ำหนักเบา อย่างน้อย 1 อัน และต้องวางไว้ที่ปลายลู่ส่วนลึกของสระว่ายน้ำ</li> <li>• เครื่องช่วยหายใจ สำหรับผู้ใช้ และสำหรับเด็ก อย่างละ 1 ชุด</li> <li>• ห้องปฐมพยาบาลพร้อมชุดปฐมพยาบาลที่พร้อมใช้งานได้ตลอดเวลาไว้ประจำสระว่ายน้ำและอยู่ในบริเวณที่ใกล้ที่สุด</li> </ul>	<p>- โครงการมีการจัดเตรียม ห่วงชูชีพและอุปกรณ์ปฐมพยาบาลเบื้องต้นไว้ยังบริเวณสระว่ายน้ำ แต่ไม่มีโคมช่วยชีวิต ไม้ช่วยชีวิต และเครื่องช่วยหายใจ เนื่องจากสระว่ายน้ำของโครงการลึกเพียง 1.2 เมตร</p>	-	รูป ภาพที่ 2.51 ห่วงช่วยชีวิต

ผลการติดตามตรวจสอบคุณภาพสิ่งแวดล้อมตามมาตรการติดตามตรวจสอบคุณภาพสิ่งแวดล้อมของโครงการ โรงแรม มารีน่า เฮาส์ มวยไทย ในระยะดำเนินการ แสดงดังตารางที่ 2.2  
ตารางที่ 2.2 แบบรายงานผลการปฏิบัติตามมาตรการติดตามตรวจสอบผลกระทบสิ่งแวดล้อมโครงการ โรงแรม มารีน่า เฮาส์ มวยไทย (ต่อ)

มาตรการติดตามตรวจสอบผลกระทบสิ่งแวดล้อม	ผลการปฏิบัติตามมาตรการป้องกันและแก้ไขผลกระทบสิ่งแวดล้อม ช่วงดำเนินการ	ปัญหา อุปสรรค ที่ไม่สามารถปฏิบัติตามมาตรการและแนวทางแก้ไข	อ้างอิง
<b>4.2 อาชีวอนามัยและความปลอดภัย (ต่อ)</b>  (12) มีอุปกรณ์สื่อสารสามารถติดต่อบุคคลหรือสถานที่สำคัญๆ เช่น โรงพยาบาล และสถานีตำรวจ เพื่อขอความช่วยเหลือเมื่อเกิดเหตุฉุกเฉินต่างๆ เช่น ไฟไหม้ หรือมีคนจมน้ำ และต้องปิดประกาศหมายเลขโทรศัพท์ของสถานที่ดังกล่าวไว้ในที่เห็นได้ชัดเจน และเป็นข้อมูลปัจจุบันอยู่เสมอ  (13) ตรวจสอบ ควบคุมให้มีเจ้าหน้าที่ความปลอดภัยสระว่ายน้ำ (Life Guard) อย่างน้อย 1 คน ต่อผู้ใช้บริการไม่เกิน 100 คน กรณีที่เกิน 100 คน เศษของ 100 คน ให้คิดเป็น 100 คน และต้องเป็นผู้ที่มีความชำนาญในการว่ายน้ำ และผ่านการอบรมการช่วยชีวิตคนจมน้ำ สามารถให้การปฐมพยาบาลได้ โดยต้องอยู่ประจำสระว่ายน้ำ ตลอดระยะเวลาที่เปิดบริการ  (14) กรณีที่นำเด็กอายุต่ำกว่า 10 ปี ที่ยังว่ายน้ำไม่เป็น และผู้สูงอายุที่ไม่สามารถดูแลตัวเองได้มาใช้บริการสระว่ายน้ำ ต้องกำหนดให้มีผู้มาดูแลด้วย	  - โครงการมีการรวบรวมเบอร์โทรศัพท์ฉุกเฉินของหน่วยงานที่เกี่ยวข้อง พร้อมทั้งมีเจ้าหน้าที่ประจำโครงการดำเนินการติดต่อประสานงานตลอด 24 ชั่วโมง เมื่อเกิดเหตุฉุกเฉิน  - โครงการมีการติดตั้งระบบ CCTV เพื่อตรวจสอบความเรียบร้อยบริเวณสระว่ายน้ำ แต่ไม่มีเจ้าหน้าที่ดูแลความปลอดภัยประจำสระว่ายน้ำ เนื่องจากสระว่ายน้ำของโครงการมีความลึกเพียง 1.2 เมตร  - โครงการมีการติดตั้งป้ายแสดงข้อปฏิบัติสำหรับผู้ที่มาใช้บริการ เป็นภาษาไทย ภาษาอังกฤษ และภาษาจีน ตามที่มาตรการกำหนด ติดไว้ในบริเวณสระว่ายน้ำซึ่งสามารถมองเห็นได้ชัดเจน	  -  -  -	  รูปภาพที่ 2.42 เบอร์โทรศัพท์ฉุกเฉิน  -  รูปภาพที่ 2.49 ป้ายแสดงข้อปฏิบัติสำหรับผู้ที่มาใช้สระว่ายน้ำ

ผลการติดตามตรวจสอบคุณภาพสิ่งแวดล้อมตามมาตรการติดตามตรวจสอบคุณภาพสิ่งแวดล้อมของโครงการ โรงแรม มารีน่า เฮาส์ มวยไทย ในระยะดำเนินการ แสดงดังตารางที่ 2.2

ตารางที่ 2.2 แบบรายงานผลการปฏิบัติตามมาตรการติดตามตรวจสอบผลกระทบสิ่งแวดล้อมโครงการ โรงแรม มารีน่า เฮาส์ มวยไทย (ต่อ)

มาตรการติดตามตรวจสอบผลกระทบสิ่งแวดล้อม	ผลการปฏิบัติตามมาตรการป้องกันและแก้ไขผลกระทบสิ่งแวดล้อม ช่วงดำเนินการ	ปัญหา อุปสรรค ที่ไม่สามารถปฏิบัติตามมาตรการและแนวทางแก้ไข	อ้างอิง
<b>4.3 การป้องกันอัคคีภัย</b> (1) การตรวจวัดให้บริษัทที่ติดตั้งอุปกรณ์ดับเพลิงและระบบแจ้งอัคคีภัยมาตรวจสอบสภาพ และบันทึกผลแจ้งให้ทราบโดยตรวจวัดเป็นประจำทุกปี	- โครงการมีเจ้าหน้าที่ประจำโครงการคอยดำเนินการตรวจสอบอุปกรณ์ป้องกันและแจ้งเตือนอัคคีภัย ภายในโครงการเป็นประจำทุกเดือน และมีการตรวจสอบโดยหน่วยงานภายนอกไปพร้อมกับการตรวจสอบอาคารเป็นประจำทุกปี	-	รูปภาพที่ 2.38 การตรวจสอบอุปกรณ์ป้องกันและแจ้งเตือนอัคคีภัย
<b>4.4 ทศณียภาพ</b> (1) ดูแลรักษาต้นไม้ให้เจริญงอกงามอยู่เสมอ และปลูกต้นไม้ทดแทน กรณีต้นไม้ตายหรือไม่เจริญเติบโตในพื้นที่สีเขียว ทุก 1 เดือน ตลอดระยะเวลาดำเนินการ	- โครงการมีคนสวนคอยดูแลพื้นที่สีเขียว ซึ่งประกอบด้วยสวนหย่อม พืชคลุมดิน และไม้ยืนต้น ให้มีสภาพที่สวยงาม ปัจจุบันพื้นที่สีเขียวของโครงการอยู่ในสภาพที่สมบูรณ์ หากพบมีต้นไม้ได้รับความเสียหายหรือตาย จะดำเนินการปลูกใหม่ทดแทนโดยทันที	-	รูปภาพที่ 2.1 พื้นที่สีเขียวและงานดูแลสวน
<b>4.5 ความเป็นส่วนบุคคล</b> - ไม่มีมาตรการกำหนด	- ไม่มีมาตรการกำหนด	-	-
<b>4.6 สาธารณสุขและสุขภาพ</b> (1) ตรวจตราดูแลระบบบำบัดน้ำเสียให้ประสิทธิภาพ ทุก 1 เดือน  (2) ตรวจสอบดูแลการเก็บขยะมิให้มีการตกค้างและมีประตูปิดมิดชิด	- โครงการมีเจ้าหน้าที่ประจำโครงการ คอยดำเนินการ ดูแลและควมการทำงานของระบบบำบัดน้ำเสีย พร้อมตรวจสอบอุปกรณ์ต่างๆ ให้สามารถทำงานได้อย่างเต็มประสิทธิภาพ อยู่เป็นประจำทุกเดือน ตลอดระยะเวลาที่เปิดดำเนินการ  - โครงการมีการเก็บขยะมูลฝอยไปกำจัดเป็นประจำทุกวันโดยไม่มีขยะเปียกและขยะแห้งตกค้างภายในโครงการ	-  -	รูปภาพที่ 2.31 การตรวจสอบระบบบำบัดน้ำเสีย  -

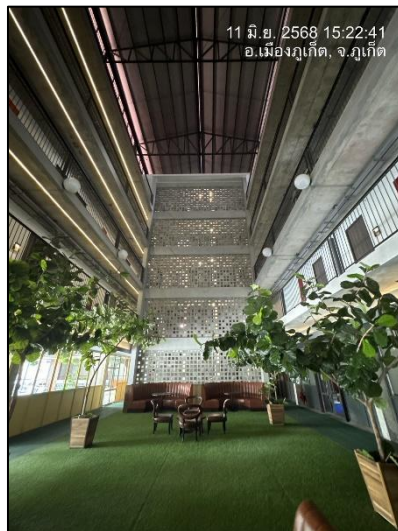

รูปภาพที่ 2.1 พื้นที่สีเขียวและงานดูแลสวน



รูปภาพที่ 2.2 สีของตัวอาคาร

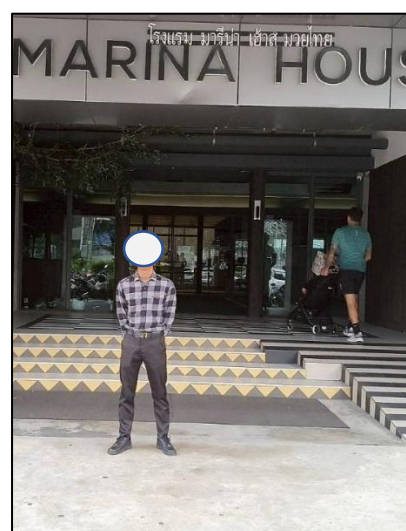

รูปภาพที่ 2.3 เจ้าหน้าที่รักษาความปลอดภัย



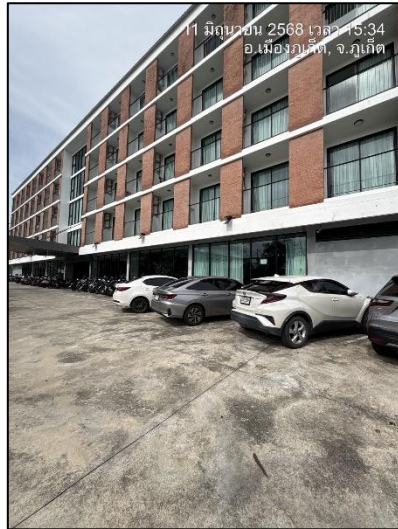

รูปภาพที่ 2.4 พื้นที่สำหรับจอดรถภายในโครงการ



รูปภาพที่ 2.5 ป้ายชื่อโครงการ



รูปภาพที่ 2.6 กล้องปฐมพยาบาล



รูปภาพที่ 2.7 กล้องวงจรปิดบริเวณด้านหน้าโครงการ



รูปภาพที่ 2.8 ไฟฟ้าส่องสว่างบริเวณทางเข้า-ออกโครงการ



รูปภาพที่ 2.9 ป้ายแสดงทิศทางการเดินรถเข้า-ออกโครงการ



รูปภาพที่ 2.10 ป้ายจำกัดความเร็ว 30 กิโลเมตร/ชั่วโมง



รูปภาพที่ 2.11 ป้ายดับเครื่องยนต์



รูปภาพที่ 2.12 การล้างทำความสะอาดพื้นถนน





รูปภาพที่ 2.13 หม้อแปลงไฟฟ้า



รูปภาพที่ 2.14 ป้ายเตือนระวังอันตรายจากไฟฟ้าแรงสูง



รูปภาพที่ 2.15 เครื่องกำเนิดไฟฟ้า



รูปภาพที่ 2.16 สวิทช์ควบคุมไฟฟ้าสองดวง



รูปภาพที่ 2.17 อุปกรณ์ไฟฟ้าประหยัดพลังงาน

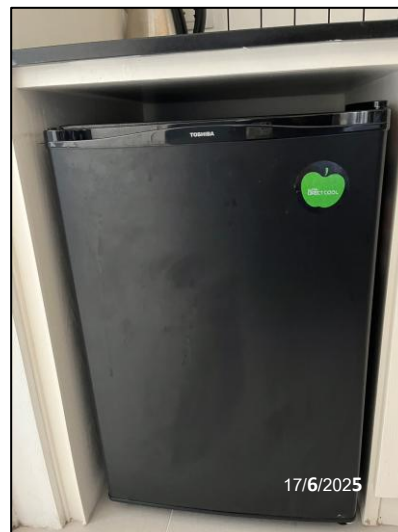

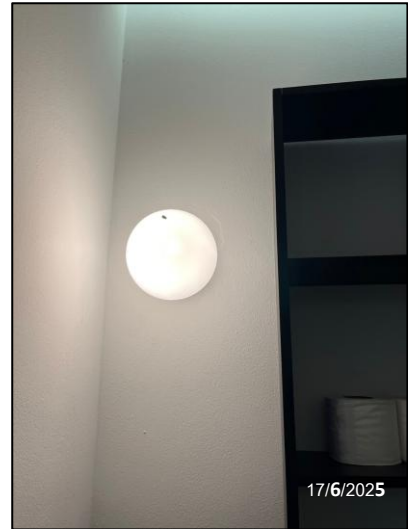

รูปภาพที่ 2.18 หลอดไฟฟ้าส่องสว่าง แบบประหยัดพลังงาน



รูปภาพที่ 2.19 ป้ายรณรงค์ประหยัดพลังงาน



รูปภาพที่ 2.20 ป้ายรณรงค์ประหยัดน้ำ



รูปภาพที่ 2.21 ช่องเปิดระบายอากาศ



รูปภาพที่ 2.22 การตรวจสอบการทำงานของเครื่องกำเนิดไฟฟ้า



รูปภาพที่ 2.23 การตรวจสอบการทำงานของระบบไฟฟ้า



รูปภาพที่ 2.24 ทำความสะอาดไฟฟ้าส่องสว่าง



รูปภาพที่ 2.25 ล้างทำความสะอาดแผ่นกรองอากาศ



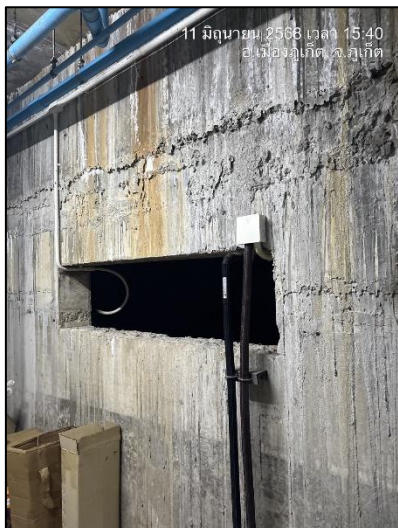

รูปภาพที่ 2.26 บ่อเก็บน้ำสำรองของโครงการ



รูปภาพที่ 2.27 ระบบบำบัดน้ำเสีย

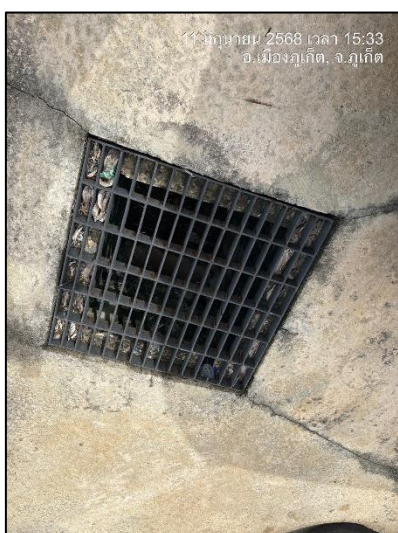

รูปภาพที่ 2.28 บ่อเก็บน้ำทิ้ง



รูปภาพที่ 2.29 บ่อหน่วงน้ำ



รูปภาพที่ 2.30 การตรวจสอบระบบประปา



รูปภาพที่ 2.31 การตรวจสอบระบบบำบัดน้ำเสีย



รูปภาพที่ 2.32 การขุดลอกตะกอน

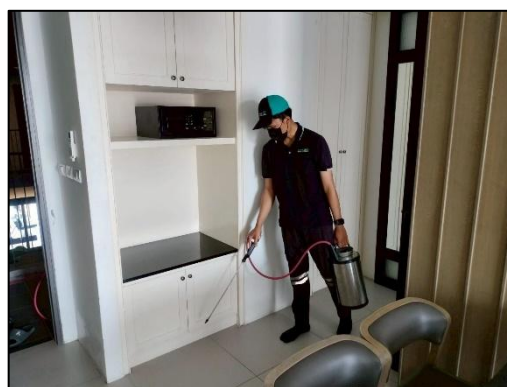
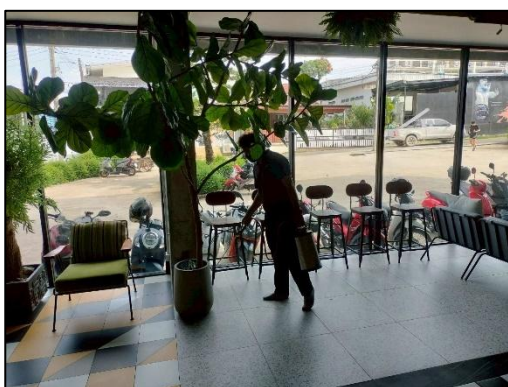

รูปภาพที่ 2.33 การฉีดพ่นแมลง





รูปภาพที่ 2.34 รถเก็บขยะจากห้องพัก



รูปภาพที่ 2.35 ถังขยะแบบแยกประเภท



รูปภาพที่ 2.36 การล้างทำความสะอาดถังรองรับมูลฝอย



ตู้อุปกรณ์ดับเพลิง



หัวรับน้ำดับเพลิง

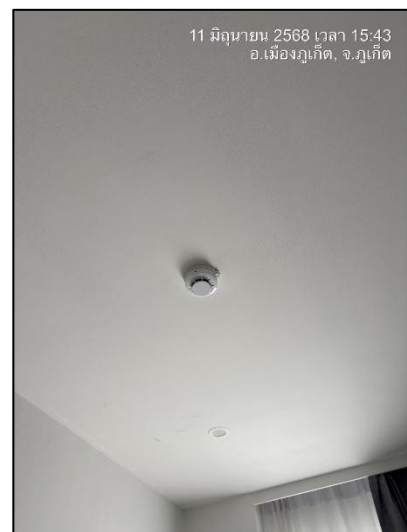

อุปกรณ์ตรวจจับควัน

รูปภาพที่ 2.37 อุปกรณ์ป้องกันและระงับอัคคีภัย



ทางออกฉุกเฉิน



กริ่งสัญญาณเตือนภัย



ถังดับเพลิง

รูปภาพที่ 2.37 อุปกรณ์ป้องกันและระงับอัคคีภัย



รูปภาพที่ 2.38 การตรวจสอบอุปกรณ์ป้องกันและแจ้งเตือนอัคคีภัย



รูปภาพที่ 2.39 ป้ายแนะนำการใช้อุปกรณ์ป้องกันอัคคีภัย

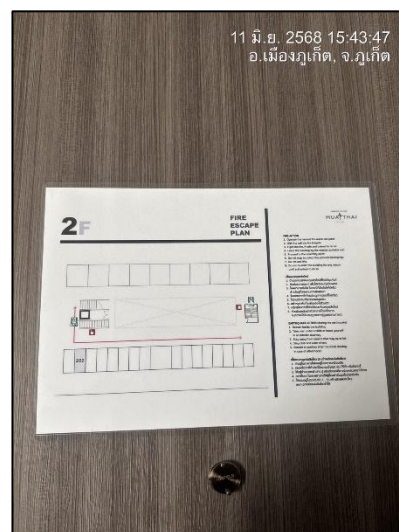

รูปภาพที่ 2.40 ผังเส้นทางอพยพหนีภัยให้ป้องกันอัคคีภัย





รูปภาพที่ 2.41 ป้ายประชาสัมพันธ์ความรู้กรณีเกิดแผ่นดินไหว



รูปภาพที่ 2.42 เบอร์โทรศัพท์ฉุกเฉิน

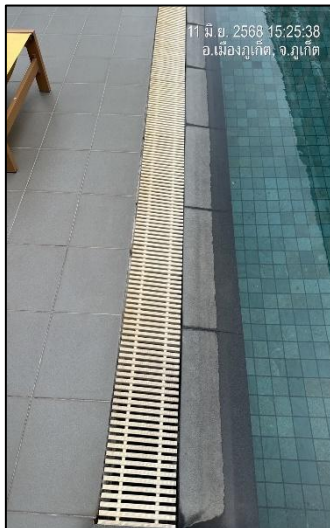

รูปภาพที่ 2.43 สระว่ายน้ำของโครงการ



รูปภาพที่ 2.44 รางระบายน้ำ



รูปภาพที่ 2.45 ราวกันตรอบสระว่ายน้ำ



รูปภาพที่ 2.46 ป้ายบอกความลึก



รูปภาพที่ 2.47 ไฟฟ้าส่องสว่างบริเวณสระว่ายน้ำ





รูปภาพที่ 2.48 พื้นที่สำหรับล้างตัวก่อนลงสระว่ายน้ำ



รูปภาพที่ 2.49 ป้ายแสดงข้อปฏิบัติสำหรับผู้ที่ใช้สระว่ายน้ำ



รูปภาพที่ 2.50 ทางเดินรอบสระว่ายน้ำ



รูปภาพที่ 2.51 ท่วงยางช่วยชีวิต



รูปภาพที่ 2.52 ห้องพักด้านที่ติด กับสระว่ายน้ำ



รูปภาพที่ 2.53 ไม้พุ่มและไม้ยืนต้นรอบสระว่ายน้ำ



รูปภาพที่ 2.54 ทางเข้า-ออกโครงการ



รูปภาพที่ 2.55 ป้ายแสดงสถานที่เก็บสารเคมีอันตราย



รูปภาพที่ 2.56 จุดรวมพล



รูปภาพที่ 2.57 สุขภัณฑ์ประหยัdnน้ำ





รูปภาพที่ 2.58 การซ่อมอพยพหนีไฟ